COSTO DE VIDA: AUMENTO EL 7,2% EN ENERO

• Información Página 5

RECLAMO ARGENTINO A INTROMISION YANQUI

Derechos Humanos: "Informes Deterioran Relaciones"

Nuestro país manifestó al gobierno de los Estados Unidos su desagrado por la nueva intromisión que significa el informe sobre Derechos Humanos en la Argentina y su preocupación por el deterioro que esta práctica ocasiona en las relaciones bilaterales.

A tal efecto el Palacio San Martín convocó hoy al embajador de los Estados Unidos acreditado ante el gobierno nacional, señor Raúl Castro, quien fue recibido por el subsecretario de Relaciones Exteriores, comodoro Carlos Cavandoli, para expresarle dicho temperamento.

EL COMUNICADO

El comunicado suministrado por el Ministerio de Relaciones Exteriores y Culto expresa textualmente:

"A efectos de hacerle saber el desagrado del gobierno argentino por la nueva intromisión en los asuntos internos del Estado que representa el informe del Departamento de Estado norteamericano al Congreso de los Estados Unidos, acerca de la situación de los Derechos Humanos en la Argentina y, a la vez manifestarle la preocupación por el deterioro que esa práctica ocasiona en las relaciones bilaterales entre ambas naciones, fue citado al Palacio San Martín el embajador de los Estados Unidos, señor Raúl Castro, siendo recibido por el subsecretario de Relaciones Exteriores, comodoro Carlos Cavandoli".

crónica
FIRME JUNTO AL PUEBLO
6 AÑOS DIARIO DE MAYOR CIRCULACION EN EL PAIS
Año XVII - Bs. As., Jueves 7 de Febrero de 1980 - Nº 5.498 - $ 700
RECARGO VIA AEREA $ 40

EMBARGAN MAS BIENES DE CASILDO HERRERAS

• Información Página 7

MATAN A 2 HAMPONES

Iban a Asaltar una Joyería

Uno de los hampones que cayó bajo las balas policiales, yace junto al auto en el cual esperaba a su cómplice, quien también resultó muerto. Ambos se disponían a asaltar la joyería ubicada en la avenida Olivera y Bilbao, pero efectivos policiales los sorprendieron, generándose un recio tiroteo con el saldo conocido. (Inf. Pág. 6).

ESTAFAN A COOPERATIVA EN 30 MIL MILLONES

• Información Página 8

Artículos Escolares: Precios que dan Miedo

REBAJAS Arancelarias a 54 Productos

Un total de 54 productos algunos de consumo masivo, como vinos comunes a granel, margarina, productos para galletitas, pastas para elaboración de papel bidés, cobre electrolítico, tienen, a partir de hoy, un arancel cero de importación. La medida consta en la resolución 132 del Ministerio de Economía y se inscribe en el programa de reducciones arancelarias temporarias fijadas por la resolución 6 de 1978 y cuyo propósito básico es promover la rebaja de los precios internos a través de la competencia externa.

♦ ESTUDIOS

Precisamente, en sus fundamentos las disposición difundida anoche dice "que de los estudios realizados se ha llegado a la conclusión de que se hace necesario posibilitar el incremento de la oferta en el mercado interno de determinados productos".

Los productos mencionados tenían fijados aranceles de importación que oscilaban entre el 10 y el 15 por ciento.

Por otra parte la misma resolución dispone un programa arancelario para 1980 para las fibras de rayón.

Aún cuando falta poco más de un mes para la iniciación del ciclo lectivo, las madres han comenzado ya a preocuparse, y a hacer cuentas y estudios tendientes a preparar el habitualmente magro presupuesto familiar para el "cimbronazo" que significa el equipamiento de los pequeños.

Pocos serán los afortunados que puedan aprovechar parte de las cosas que fueron usadas el año pasado, ya que "los chicos crecen" y no se caracterizan precisamente por ser cuidadosos con los útiles y otros elementos escolares.

CRONICA investigó entonces los precios actuales de los diferentes rubros que, mancomunados, servirán para que los estudiantes puedan empezar el año dignamente equipados.

Así pues, fue posible constatar que los artículos de librería que son habitualmente usados en las escuelas comienzan a "moverse" como preámbulo a la escalada que se produce todos los años. Los precios de los cuadernos de 24 hojas oscilan entre 800 y 1200 pesos; los de 40, de 1.400 a 3.000, los de 100 hojas están entre 3.000 y 7.500. Una cartuchera para llevar los útiles (sin muchos chiches) cuesta entre 8.000 y 15.000 pesos. Los repuestos de hojas de carpeta están en el orden de 3.000 los de 50 hojas y 5.800 los de cien.

Una caja de lápices de colores de industria nacional vale por lo menos 1.500 pesos, y si se busca una calidad un poco mejor habrá que multiplicar esa cantidad por 3 o por 4. Los lápices comunes para escribir o dibujar ofrecen una amplia variedad de precios que parten de 250 pesos para llegar a 5.000, y lo mismo sucede con los bolígrafos, el más barato de los cuales cuesta 750 nacionales.

Una regla de celuloide de 20 centímetros vale 200 pesos, mientras que una escuadra con transportador trepa hasta los 2.500.

Por una goma de borrar habrá que pagar de 400 a 1.500 pesos y un compás de los más sencillos no será abonado por menos de 7.500 de los nuevos.

Claro está que si el joven educando necesita un portafolios para llevar sus cosas, esta necesidad obligará a gastar, 20 ó 30.000 pesos.

La cosa recién comienza, bastará con echar una mirada a las vidrieras de las casas que venden guardapolvos para que el ya maltrecho presupuesto sufra podas aún mayores y más dolorosas. La más barata de estas prendas, confeccionada en tela de dudosa calidad, cuesta por lo menos 28.000 pesos y la escala trepa alarmantemente cuando varían los talles y las exigencias de confección. Hay guardapolvos que llegan a costar 80.000 pesos y es posible establecer un promedio que linda en los 50.000 nacionales.

Pero el problema no termina ahí, volviendo al rubro librería, tenemos que referirnos, lamentablemente, al tema de los libros de texto; y aún cuando no se conocen los nombres de los que exigirán en los distintos cursos, sabemos que los más baratos costarán, por lo menos, 8.000 pesos, partiendo desde esa cantidad una escala que en algunos casos se quintuplica.

Por supuesto que los chicos deberán ir a la escuela calzados, aunque más no sea modestamente, y ese gasto significará desprenderse de dos o tres millones de pesos viejos, que es lo que sale un par de zapatillas de lona.

A todo esto, que ya resulta abrumador, hay que sumarle lo que cuestan los equipos de gimnasia, de 25.000 a 60.000 pesos, y, por supuesto, una serie de gastos derivados de la compra de pequeñas cosas (adhesivos, papel de forrar, etc.) que terminarán por doblegar al más fuerte de los bolsillos.

Muchas cosas "quedan en el tintero", puesto que es sabido que sobre la marcha empiezan los pedidos de elementos que obligan a gastos aún mayores, pero este panorama es por demás claro como para poder sacar algunas conclusiones.

Es de esperar, entonces, que el sentido común prive en fabricantes y comerciantes y que no llegue el primer día de clases en medio de una tremenda estampida de precios. El esfuerzo deben hacerlo todos; los que venden y los que compran.

ASUSTAN. Las madres preocupadas por los precios que se encuentran en los comercios de artículos escolares ante la iniciación de las clases.

PELIGRO Los Italianos Desaparecerán

ROMA, 7 (ANSA). — El nivel de la población romana está decreciendo rápidamente acercándose al grado cero, a causa del aumento del número de abortos que sumaron, en 1979, más de once mil, y por la costante disminución del número de nacimientos que tiende a igualarse a la cantidad de decesos.

El vicariato de Roma ha dado el grito de alarma sobre el hecho, y ha manifestado, asimismo, que durante 1978 nacieron alrededor de 35.000 niños menos que en 1970, y que tal disminución se agravó en 1979.

PARA GOBERNAR HAY QUE DIALOGAR

MENDOZA, 7 (De nuestro corresponsal). — "Nadie puede negar que para gobernar y para todo, hay que dialogar. Los diálogos con la comunidad, con los sectores del quehacer de una provincia, hay que tenerlos en todo momento. Es la mejor manera de llegar a las mejores soluciones", expresó el brigadier (R) Rolando José Ghisani, quien asumirá sus funciones próximamente como gobernador.

En declaraciones formuladas en Buenos Aires al matutino "Los Andes", el nuevo gobernador reiteró además que "habrá una verdadera continuidad con relación a la administración del gobernador Jorge Sixto Fernández. Los planes y prioridades actuales —agregó— son los que se estudian con mayor énfasis para que esa continuidad sea cierta".

Anticipó además que "no van haber cambios fundamentales en obras y prioridades".

Al ser consultado sobre la obra Dique Potrerillo, el brigadier Ghisani enfatizó que "se cumplirá con toda la tarea ya programada, para lo cual se han fijado plazos, según han sido anunciados". En cuanto al futuro de la empresa estatal Giol, el nuevo gobernador aseguró que "no hay ningún indicio que permita hablar de privatización de Giol. Esta es una gran empresa y lo puede ser mejor".

Una Encuesta Sobre los Comedores Escolares Hacen en 16 Provincias

La subsecretaría de Promoción Social puso en marcha una encuesta de opinión dirigida a los niños que concurren a comedores escolares provinciales, con el objeto de detectar las necesidades planteadas por los escolares, en relación específica con el comedor escolar y la comunidad, así como también evaluar las ideas y opiniones de los educandos para el logro del progreso de su pueblo.

Tomaron parte del cuestionario 1733 niños de 16 provincias. Se pudo comprobar a través del citado escrito de 11 preguntas las carencias en materia de local adecuado para las comidas (67,1 %), higiene y alimentos necesarios para contar con un comedor escolar confortable, para lo cual sugieren arreglos que aseguren una mayor comodidad. Destácase la enorme valoración que hace el niño del alimento que recibe en la escuela, aunque en algunos casos (21,5 %) se propone una mejoría en la dieta.

Sin embargo, las opiniones vertidas trascienden el ámbito del comedor escolar, para tratar aspectos de relevancia comunitaria, como son las necesidades de agua potable (14,8 %), fuentes de trabajo (25,4 %), establecimientos escolares secundarios, viviendas y recreación organizada, que fueron descriptas en forma clara y exhaustiva.

La idea de "unidad para el progreso" fue recibida con gran aceptación, pues los niños además de comprender la utilidad intrínseca del trabajo en común realizan algunas propuestas sobre grupos e instituciones que deberían formarse en determinadas zonas para promover su desarrollo.

Las respuestas fueron muy significativas y de utilidad, y ahora el área de promoción comunitaria ha realizado un procesamiento general de la información, encarando actualmente un análisis profundo de los temas planteados por la provincia para encontrar una solución integral a cada problema expuesto.

♦ COOPERADORAS

La Comuna metropolitana modificó las normas que rigen para las asociaciones cooperadoras de establecimientos de su jurisdicción.

A tal efecto dictó una ordenanza en la que se dispone que el Departamento Ejecutivo abrirá sendos registros en el área correspondiente a cada secretaría, en los que, a efectos de su conocimiento y fiscalización, se inscriban las asociaciones cooperadoras constituidas o que se constituyan en el futuro con fines de ayuda social y de colaboración con la labor que desarrollan los organismos municipales.

Cada una de estas entidades se denominará agregando a su nombre el del instituto, hospital, sala, dispensario, escuela, hogar, centro deportivo biblioteca, etc., con la cual colabora. Serán constituidas bajo la forma de personas jurídicas o de simples asociaciones civiles.

Están facultadas, asimismo, a obtener recursos por el ingreso de cuotas que abonen sus asociados; contribuciones voluntarias que no condicionen la prestación del servicio por parte del instituto municipal; donaciones, herencias o legados; del producto de festivales, beneficios, colectas o rifas autorizadas; de la explotación o enajenación de sus bienes; de las subvenciones que se le acuerden y de la explotación de las concesiones que le otorgue la autoridad municipal.

ALBERGUE EN LIO

SANTA FE, 7 (De nuestr corresponsal). — Vinculado con el traslado del albergue de menores que funcionaba en esta ciudad capital, a la ciudad de Coronda, formuló una aclaración el gobierno santafecino, a través de un comunicado expedido por el ministro de gobierno, capitán de navío Eduardo Máximo Sciurno, a cargo interinamente del ejecutivo provincial.

El documento remarca que dicho albergue, que funcionaba en el barrio Las Flores, de esta capital, fue trasladado temporariamente a otro edificio ubicado en pleno centro de la ciudad de Coronda, hasta el mes próximo, fecha en que tendrá su asiento definitivo en un moderno edificio que se construyó en la ciudad de Rosario.

La aclaración del gobierno santafecino, fue motivada por la protesta de las fuerzas vivas de la ciudad de Coronda, quienes se oponen a que en pleno centro de esa ciudad funcione un albergue de menores.

Mundo Insólito

• LO SALVO AUTO VOLADOR

SALVADOR, Bahía, Brasil (ANSA). — El ayudante de chofer Raimundo Couto Gomes se encuentra internado y fuera de peligro, según los médicos, después de que salvara milagrosamente su vida al caer desde el décimo piso del edificio-garaje donde trabaja, con un automóvil que estaba acomodando.

El joven realizaba maniobras con el vehículo cuando por impericia apretó el acelerador en lugar del freno y se proyectó —luego de romper una pared de vidrio— desde una altura de 50 metros.

Por suerte en ese momento nadie pasaba por la vereda, en la cual cayó estrepitosamente el vehículo, que quedó prácticamente destruido.

• EL TIEMPO LA VENCIO

MILAN, Italia (UPI) — La catedral gótica de Milán, cuya construcción comenzó en 1386, fue consagrada en 1577 y quedó terminada entre 1805 y 1809, fue cerrada al público. La medida se tomó menos de un día después de que trozos de estatuas corroidas por los años y el tiempo se desprendieron de la fachada de piedra, cayendo y estrellándose en el atrio.

Nadie resultó herido cuando los brazos de mármol de estatuas gigantescas y las alas de las gárgolas del siglo XIV se desprendieron desde 30 metros de altura y se estrellaron en el empedrado del atrio y la calle.

En su tejado gótico tiene 135 pináculos y más de 200 estatuas de mármol blanco.

Expertos en antiguedades de la municipalidad subieron en plataformas hidráulicas de carros de bomberos apostados frente a la catedral para investigar la causa inmediata del deterioro, (el nombre de la enfermedad es smog, el humo mezclado en niebla), declaró el jefe de arquitectos de la catedral, Carlo Ferrari.

Esta es una de las más valiosas reliquias góticas del mundo, en los últimos años ha estado sufriendo grandes daños causados por el smog, exacerbado por cambios en las capas de agua que corren debajo de ella.

Al temer una mayor erosión, en 1976 las autoridades municipales ordenaron una inspección del templo, y durante más de un año su fachada estuvo cubierta por andamiaje.

INFLACION, DESEMPLEO Y MISERIA

OIT: Dramático Panorama Laboral

GINEBRA, 7 (ANSA). — La Organización Internacional del Trabajo (OIT), con sede en Ginebra, planteó un dramático panorama laboral en el mundo en la década del ochenta. Francis Blanchard, director de la OIT, expuso en un documento publicado aquí, el plan a mediano plazo de la organización para 1982-1987, vaticinando "arduos y complejos problemas laborales" y delineó "una acción para resolverlos".

En otras palabras, la OIT, considera que en esa década se presenta "un mundo laboral desgarrado por la miseria, el desempelo, la inflación y la amenaza de tensiones sociales". Según el mismo informe, los factores que afectarán al nuevo decenio incluyen, entre otros, un aumento de 250 millones en la fuerza laboral mundial de 1987. La población activa se elevará para entonces a dos mil 045 millones de personas

Blanchard, dice que una reducción del 10 por ciento en los gastos actuales de armamentos hasta 1987, permitiría liberar 400 mil millones de dólares para proyectos tales como el de un fondo mundial de desarrollo y empleo. El estancamiento económico de los países industrializados, que, de continuar, obstaculizará el progreso social en todo el mundo, es otro de los factores negativos, según el informe. Salvo algunas excepciones, agrega, es poco probable que los países en desarrollo puedan ingresar en el grupo de naciones industrializadas antes de fines de siglo.

"La vulnerabilidad de todas las economías mundiales y el hecho de que tantos países dependan total o parcialmente de fuentes exteriores de suministro de energía, la producción deficiente de alimentos y la dependencia tecnológica de los países en desarrollo es otro de los factores del drama laboral del ochenta.

DESESPERADOS

Paran 200 Obreros en Villa Lugano: No les Pagan

Los doscientos operarios de la empresa constructora Manglalavore Hnos. que trabajan en el complejo edilicio —392 viviendas— que se levanta en el predio ubicado en las calles Tellier y Chilavert, de esta ciudad, iniciaron en la víspera un paro de actividades para reclamar el pago de la última quincena. La situación se mantiene, pese a que los directivos de la empresa manifestaron la seguridad de que el pago se realizará en la fecha.

♦ REITERADO

"Esta no es la primera vez que se produce un atraso en el pago de nuestros jornales", aseguró unos de los operarios. Y agregó: "En menos de cuatro meses es la tercera vez que incurren en demoras. Un simple día de atraso en el cobro de nuestros jornales, implica, créalo, hambre para nuestros hogares. Estamos llenos de deudas y el salario no alcanza nunca hasta la fecha del cobro".

Durante la jornada de la víspera se comenzó el trabajo "con tristeza" y poco después se llegó al paro general. Uno de los directivos prometió pagar en la fecha, pero al parecer no concretó el objetivo. Hoy se espera poder cumplir "Tenemos serios problemas financieros", argumentaron "para estirar unas horas más el pago".

Los trabajadores se muestran también preocupados porque en los últimos meses fueron despedidos cerca de veinte operarios, sin que se les pagara como corresponde la indemnización. Los reclamos se hicieron en varias oportunidades, pero nunca se encontró respuesta entre los directivos y el asunto fue girado a los abogados del gremio.

La medida de fuerza se cumple en perfecto orden, encontrándose todos listos para reanudar labores apenas la empresa cumpla con sus obligaciones de pagar el trabajo que contrata. Si no cumplen en la fecha— añadieron los trabajadores— seguiremos con los brazos cruzados".

EL PLENARIO

CUTA Adoptará Medidas Para Defender los Salarios

Para fines del mes corriente o primeros días de marzo próximo se prevé la realización de un plenario nacional de secretarios generales y delegaciones regionales de la Conducción Unica de los Trabajadores Argentinos (CUTA), que será el encargado de determinar "las medidas a adoptar" en defensa del salario obrero y de las principales reclamaciones del sector sindical.

La resolución de convocar al plenario nacional se adoptó ayer al cabo de una extensa deliberación del consejo ejecutivo de la CUTA que sesionó en la sede de la Asociación Trabajadores del Estado con la asistencia plena de los dos sectores que componen el nucleamiento, la ex CNT y los ex "25".

La reunión de la CUTA dispuso también "poner énfasis en la movilización obrera" en procura de obtener un sueldo mínimo de 600 000 pesos mensuales, adhirió a las acciones que lleva a cabo la Asociación Obrera Textil para preservar sus fuentes de trabajo y reclamó de las autoridades se dé una respuesta ante la desaparición del dirigente de Luz y Fuerza, Oscar Smith, hecho desde el cual se cumplirán tres años el martes próximo.

Al término de la reunión de la CUTA los dirigentes Angel Estévez, del gremio de Viajantes, Aldo Serrano de Luz y Fuerza y Enrique Venturini, de electricistas navales, dijeron que el plan de acción dispuesto a fines del año anterior "es una lucha que no abandonaremos y que va a tomar gran impulso en todo el país".

Asimismo, informaron que próximamente las secretarías y comisiones internas de CUTA presentarán informes "para concretar el plenario nacional de secretarios generales y delegaciones regionales, tal como lo estableció el programa de acción oportunamente aprobado". La responsabilidad de coordinar estos pasos corresponderá a la comisión de redacción que, además, será la encargada de rendir un informe en el encuentro proyectado.

GRAVES PROBLEMAS EN GREMIO TEXTIL

Un plenario de secretarios generales de seccionales y delegaciones de todo el país de la Asociación Obrera Textil (AOT) se pronunció por el mantenimiento de la actual estructura de la organización "como único medio idóneo de defensa de los trabajadores textiles", según informaron fuentes sindicales.

Por otra parte, el plenario decidió "mantenerse en comunicación permanente ante los gravísimos problemas desencadenados sobre el gremio textil, los peores de toda su historia, para actuar en bloque en el momento oportuno en la legítima defensa de los derechos sociales y gremiales de los trabajadores textiles de todo el país".

Un comunicado sindical señala que "la coincidencia de los dirigentes textiles fue total en el sentido de que la estructura gremial de la AOT fue y debe ser una decisión exclusiva de los trabajadores textiles, fruto de una experiencia de muchos años que consulta el interés real obrero".

"En ese sentido —añade el documento— la pretensión desde afuera de indicarle a los trabajadores qué deben hacer y cómo deben organizarse, al margen de su intencionalidad, carece de seriedad además de violar las leyes básicas del país y los compromisos internacionales contraídos por la República Argentina".

"Consecuentemente —se explica— el plenario resolvió dar mandato a los coordinadores gremiales de la AOT para seguir e intensificar las gestiones en pro del respeto y vigencia de la actual estructura sindical".

Asimismo, el plenario consideró "la situación de la industria textil, con sus dramáticas derivaciones contra el gremio.

Con respecto a la crisis textil, que afecta ya a más de cincuenta establecimientos de todo el país, el plenario facultó a los coordinadores gremiales para "adoptar todas las medidas necesarias para encarar la crisis socioeconómica textil".

En cuanto al tema salarial, se "votó el respaldo a la petición de un salario mínimo de 600.000 pesos

FERROVIARIOS RETIRAN ADHESION

La comisión ejecutiva de la seccional Alianza del Ferrocarril General San Martín de la Intervenida Unión Ferroviaria, comunicó que "ha dejado sin efecto" la adhesión dada a los dirigentes Juan Ramírez (Formosa-General Belgrano) y Atilio Masciotta (Victoria-Mitre) como representantes de los presidentes de seccionales de la mencionada organización.

El comunicado de la seccional Alianza, que lleva la firma del presidente de la organización Argeminio Acuña informó que la medida fue adoptada debido a que la actuación de los mencionados dirigentes "ha sido inoperante al no tomar los graves problemas que desde esa fecha efectan a los ferroviarios en general".

Los dirigentes Ramírez y Masciotta fueron elegidos como representantes de los afiliados a la Unión Ferroviaria durante un plenario nacional efectuado el 3 de noviembre del año pasado.

TENEMOS PARA EL "80"
lo mejor en
STRIP TEASE
Club "JULIETTE"
Cont. 18 a 4 hs.
Prob. men. 18 años
NEUQUEN 1099
CABALLITO
(a 5 cdas. est. Pra. Junta)

Gestionan Plus a Docentes

Trascendidos de buena fuente indican que se están realizando gestiones destinadas a subsanar lo que se considera una injusta omisión en el último aumento otorgado al sector docente, en el cual se excluyó del plus por jerarquización a supervisores, directivos y secretarios de escuelas de nivel medio y superior Estas categorías solo recibieron a partir del 1º de enero último el 24 por ciento que balancea el aumento del costo de vida en el último cuatrimestre del año pasado.

La razón aducida para no otorgarles el plus es que ya en 1979 ellos obtuvieron un plus de jerarquización que osc la entre el 43 y el 98 por ciento. Pero el argumento ha merecido dos reparos

Por un lado, el caso de tesoreros y protesoreros, quienes se beneficiaron de igual manera con la jerarquización del año pasado y, sin embargo, también recibieron el correspondiente plus del 1º de enero. No alcanza a comprenderse la diferencia de tratamiento, máxime si se recuerda que los tesoreros y protesoreros no revistan en el escalafón docente sino en el administrativo, que es menos prioritario desde el punto de vista de la jerarquización.

Isabel: Habló Galtieri

"Seguirán Analizándose Todos los Casos"

MAR DEL PLATA, 7 (De nuestro corresponsal). — El comandante en jefe del Ejército y miembro de la Junta Militar, teniente general Leopoldo Fortunato Galtieri, sostuvo que el corriente año "va a ser interesante para los argentinos", y que si se efectúa un análisis de lo ocurrido en los últimos cinco años, "saltará a la vista" que "hay un progreso favorable para el bienestar común de nuestro pueblo, y creo que seguirá siendo así".

Galtieri, que calificó al mes de enero pasado como "inserto en un verano político muy estable", señaló que la reciente visita del enviado personal de James Carter, general Andrew Goodpaster, fue un "gesto positivo y facilitará el diálogo" entre ambos países, en el cual "manteniendo los puntos de vista particular pueden acercarse los intereses comunes".

En extensas declaraciones Galtieri se refirió también a la situación de la ex presidente María E. Martínez de Perón y a la de otros ex funcionarios detenidos, diciendo que "en estos momentos yo no puedo decir lo que va a pasar durante 1980 en ese aspecto", pero "**si digo que el hábito de analizar periódicamente los casos en el alto nivel nacional continuará**".

Expresó, además, que los argentinos "deben visualizar al país en tránsito hacia un objetivo de bien común".

Al referirse a las críticas formuladas por diversos foros internacionales contra la Argentina en relación con los derechos humanos, dijo que "a nosotros, me refiero al pueblo argentino, nos resultan incomprensibles algunas actitudes como éstas".

"Yo siempre sostengo —agregó— que la Argentina es pionera en la cuestión. Ya en 1813 —recordó— la Asamblea abolió la esclavitud en la Argentina, mientras los otros países tardaron más de cien años para lograrlo, y con ciertas reticencias".

Cabe agregar que el general Galtieri, en declaraciones de prensa conocidas ayer, manifestó que el peronismo "**en su forma y estructura conocida, no tendrá cabida dentro del proceso**".

"Deberá adecuarse como todos a amplias reglas de juego establecidas en las Bases Políticas. Hemos luchado por eso y de ahora en más empezamos a construir la nueva República".

Y añadió: "Creo haber sido claro, pero lo voy a ser aún más: el peronismo, en su forma y estructura conocida, no tendrá cabida dentro del Proceso. Como todos, deberá adecuarse a las amplias reglas de juego establecidas en las Bases Políticas. Reitero que llegar hasta aquí ha costado mucha sangre. Atrás no vamos a volver".

HACIA MENDOZA: NUEVA EDICION DE LA FIESTA DE LA VENDIMIA

MENDOZA, 7 (De nuestro corresponsal). — La Fiesta Nacional de la Vendimia de este año será solventada por Bodegas y Viñedos Arizu, con un aporte de 400 millones de pesos, hecho inédito en la historia de esta celebración, según se informó aquí. Luego de firmar el acuerdo con el gobierno provincial, el industrial Héctor Greco, accionista de esa empresa y presidente de la Bolsa de Comercio de Mendoza, dijo que "la iniciativa debe medirse por el precedente que sienta porque no debemos olvidar que hasta ahora la fiesta fue auspiciada por productores de bebidas gaseosas o por fábricas de automóviles".

El convenio establece que durante todos los festejos vendimiales, deberán ser promovidos los vinos de Arizu mediante la impresión de programas litográficos, 22.000 entradas para el acto central, 20.000 afiches, divulgación por medio de parlantes en el "carrousse!" y vía blanca, señalizaciones, carteles y otras formas de publicidad.

Continúa Exodo Argentino

Durante el mes de enero 341.124 turistas argentinos visitaron el Brasil y Uruguay, mientras en el mismo lapso ingresaron a la Argentina en tren de vacaciones 283.793 personas provenientes de esos dos países limítrofes. Las cifras fueron suministradas por la Gendarmería Nacional, señalando que por el puente de Paso de los Libres cruzaron al Brasil, 238.000 argentinos, en 38.908 automóviles y 1.700 ómnibus, mientras que por el mismo paso ingresaron al país 227.190 personas en 37.471 automóviles y 1.710 ómnibus.

Con destino al Uruguay y en el mismo mes, se registró el paso de 76.587 argentinos en 17.984 automóviles y 250 ómnibus por el puente Gualeguaychú-Fray Bentos. Por esa misma vía ingresaron al país 41.478 viajeros en 12.720 automóviles y 204 ómnibus.

También pasaron al país oriental, por el puente Colón-Paysandú, 26.537 argentinos en 6.368 automóviles y 320 ómnibus, mientras que en sentido contrario lo hicieron 15.125 personas en 4.503 automóviles y 307 ómnibus.

El informe de la Gendarmería incluye también el movimiento a través del puente Zárate-Brazo Largo, por donde ingresaron a Entre Ríos durante enero 389.600 personas, en 45.000 automóviles y 1.700 ómnibus, en tanto el reflujo que ingresó a la provincia bonaerense por el mismo lugar fue de 143.557 personas en 4.600 automóviles y 1.750 ómnibus.

Un cálculo estimativo de cuánto dinero este aluvión turístico producido en enero ha volcado sobre Brasil y Uruguay arroja resultados elocuentes. Pues si ponderamos que cada turista gasta en diversos conceptos entre 500 y 1.000 dólares durante su estadía, obtenemos el siguiente resultado: los viajeros a Brasil y Uruguay mencionados en el comunicado de Gendarmería —es decir, los que pasaron por vía terrestre durante el mes de enero por los puentes de Paso de los Libres, Colón-Paysandú y Puerto Unzué - Fray Bentos fueron 340.000 lo que significa entre 170 y 340 millones de dólares. A ello hay que sumar los que viajaron en diciembre, los de febrero y los de marzo, los que lo hacen por vía aérea y quienes se trasladan por aliscafo y vapor.

No es exagerado suponer un total no inferior a 800.000 personas, que derramarán en los países limítrofes entre 400 y 800 millones de dólares. Si sumamos, además, quienes hacen turismo en Miami, Europa, Africa del Sur —los pasajes aéreos están agotados para toda la temporada— obtendremos una masa de divisas digna de mejor destino para un país que afronta tantos problemas económicos como el nuestro.

Pero también debe sadirse la inversión inmobiliaria que tanto en Brasil como en Uruguay está conmoviendo los respectivos mercados especialmente en las zonas turísticas. Desde los accesos balnearios a Montevideo hasta Río de Janeiro, pasando por Punta del Este y Piriápolis, la costa atlántica uruguaya, las costas de Santa Catalina y Río Grande del Sur, es un verdadero aluvión de inversiones. Los entendidos indican, sin embargo, que "el aluvión vendrá después de marzo", cuando los turistas regresen, reflexionen sobre las diversas oportunidades y ofertas registradas y se decidan a cerrar la operación.

ADJUDICAN VIVIENDAS

LA PLATA, 7 (De nuestro corresponsal). — En el transcurso de una ceremonia que se realizará mañana, el Banco de la Provincia de Buenos Aires, hará entrega de unas 40 viviendas construidas en la ciudad de Trenque Lauquen, que fueron construidas con el crédito otorgado por este ente oficial.

Las escrituras y llaves a los adjudicatarios beneficiados por el sistema serán entregadas por el titular del Banco Provincia, señor Roberto J. Bullrich, en el transcurso de la mencionada ceremonia.

Este banco bonaerense, asimismo, anunció que a partir de este mes puso en vigencia un nuevo servicio de canje de valores por intermedio del Banco de Mendoza, a cargo de casas crediticias que operan en la provincia cuyana.

NORMAS PARA INTERESES

El Instituto Nacional de Acción Cooperativa (INAC), informó que cuando las cooperativas presten dinero a sus asociados no podrán percibir a título de premio, prima o con otro nombre, suma que reduzca la cantidad dada menos del monto nominal del préstamo.

El organismo, dependiente de la Secretaría de Acción Social, agregó sobre el particular que quedará como excepción el descuento por intereses si así se hubiera establecido y sin perjuicio de lo que corresponda al asociado abonar por el costo administrativo del servicio.

El interés no puede exceder en más de un punto de la tasa efectiva cobrada por los bancos en operaciones semejantes y el descuento por el costo administrativo no serán superior a un quinto de la tasa de interés cobrada.

BRUTAL CRIMEN

Extremista Mata a Informante

MILAN, Italia, 7 (UPI). — Una mujer izquierdista dio muerte hoy a un supuesto informador de la policía metiéndole una bala entre los ojos mientras aterrorizados niños corrían en busca de refugio, en el undécimo asesinato político ocurrido en Italia en lo que va del año.

El niño Antonello Patagni, de 10 años, resultó con serias magulladuras al caerse en tanto los proyectiles rebotaban sobre el pavimento, mientras el comando de varios hombres y una mujer hacían 10 disparos contra William Waccher, de 26 años, quien iba a ser testigo de la fiscalía en el juicio por asesinato contra dos personas acusadas de ser terroristas.

♦ EL HECHO

Waccher, quien también había sido acusado por las autoridades de "dar albergue a personas que pertenecen a organizaciones subversivas" estaba por subir a su automóvil para dirigirse a un cuartel policial cuando la banda se le aproximó.

El hombre corrió varios metros, pero cayó en posición sentada cerca de un grupo de niños que iba al colegio.

Más disparos dieron contra el pavimento y entonces, dijeron testigos, la mujer caminó hasta donde estaba Waccher y le disparó entre los ojos desde corta distancia.

Poco después del crimen, el tercer asesinato perpetrado por terroristas en otros tantos días, una mujer llamó por teléfono a dos periódicos de Milán y dijo: "Esta es la Línea Frontal. Nosotros matamos a Waccher".

Al mismo tiempo, la mujer negó que la Línea Frontal hubiese dado muerte al recién reclutado policía Maurizio Arnesano, de 19 años, mientras se encontraba de guardia frente a la embajada del Líbano en Roma el miércoles. Los asesinos se llevaron la pistola y la subametralladora del joven agente.

Personas que llamaron en forma anónima a órganos de prensa previamente, y que dijeron pertenecer a la Línea Frontal, se atribuyeron la muerte de Arnesano, como también el asesinato del ejecutivo de una compañía química Paolo Paoletti, de 39 años, el martes en Monza, en la zona norte de Italia.

PRESOS

Por Contrabando de Encendedores

Tres miembros de la tripulación de un jet de Aerolíneas Argentinas habían sido demorados hoy por personal de la policía aeronáutica nacional al arribar en un vuelo regular proveniente de Estados Unidos, según trascendió este mediodía en el Aeropuerto Internacional.

Los tres estarían alojados en las dependencias que la mencionada repartición tiene en Ezeiza y estarían siendo interrogados sobre la presunta vinculación que existiría entre ellos y un contrabando recientemente descubierto en el Aeropuerto Internacional de Pajas Blancas, Córdoba.

En la provincia mediterránea se encuentra actualmente detenido el encargado de la empresa Aero Ruta que se encarga de la limpieza y abastecimiento

Mardel: Con Ritmo de Fiesta y con un Severo Control de los Precios

MAR DEL PLATA, 7 (De nuestro corresponsal). — El tiempo juega a favor de los turistas y "la feliz" mantiene el ritmo de fiesta. La temperatura oscila en los 30 grados y todas las playas se encuentran cubiertas por entusiastas del sol y la brisa marina. En la zona céntrica, especialmente en las playas Bristol y Popular, se hace muy difícil conseguir un lugar en la arena para asentar el cuerpo y las sombrillas.

Los comerciantes, que se mostraron preocupados durante los últimos días de enero y los primeros de este mes, recuperaron su optimismo ante las ventas, pero no por ello "bajaron" los precios. Las quejas, en lo que respecta a los precios va en aumento, y cada vez son más los turistas preocupados porque deben acortar unos días sus vacaciones, "visto que aquí no hay plata que alcance".

En los últimos días se mostraron muy activos los inspectores de la Dirección General Impositiva (DGI) que mantienen bajo severo control a hoteles y establecimientos gastronómicos. Los procedimientos, a cualquier hora del día, se realizan para verificar el cumplimiento de normas vigentes, supervisando especialmente los promedios de ingresos y egresos de turistas y el nivel de rentabilidad de esos comercios.

Y como dejamos de lado el descanso de los turistas llegados desde todos los rincones del país y de muchos países extranjeros, nos ocuparemos de los agotados choferes, que en temporada veraniega cumplen larguísimas jornadas para cumplimentar la gran demanda de pasajes. Para ellos se ha instalado en la estación terminal de ómnibus un servicio especial para la verificación psicofísica de los conductores de rodados que cumplen largas distancias.

El control médico abarca, aparte de la habilitación profesional de los choferes un completo examen clínico, desde la presión arterial hasta un test de alcohol en el cuerpo humano. Se advirtió a los conductores la necesidad de no consumir psicofármacos, para evitar problemas en el estado de salud y evitar en lo posible la generación de accidentes. Se informó que, ante la mínima influencia de problemas orgánicos, las autoridades retirarán los carnets habilitantes a los conductores, principalmente a quienes superan los 60 años de edad.

En tanto, la cada vez más crecida colonia turística, espera con notable entusiasmo las fiestas programadas para la Semana del Pescador. Toda la zona portuaria es recorrida con entusiasmo, pero la atención se centra en la enorme carpa que se está levantando para instalar allí una "cantina típica". Como siempre, la cocina marinera hará formar largas colas de entusiastas y hambrientos gustadores de los más exóticos platos preparados con los frutos del mar.

El próximo domingo Mar del Plata cumplirá 106 años. En el programa de festejos figura la inauguración del Museo de la ciudad, instalado en el chalet Ortiz Basualdo, construido en 1909, en la loma de Colón y Alvear. El edificio, restaurado con sus mejores galas, cobijará documentos y fotografías que hacen a la historia de esta ciudad. En el lugar también se realizarán recitales, es especial de música de cámara.

DROGAS

Tres Detenidos en Washington

WASHINGTON, 7 (UPI). — Las autoridades arrestaron a tres personas y les confiscaron tres kilos de heroína que habían traído ilegalmente de una planta de procesamiento de Irán.

Los agentes calculan que el cargamento tiene un valor de unos 32 millones de dólares, en la calle.

Los detenidos son Mohammed Roshan, Sharokh Michael Bakhtiar y Reza Mianegaz.

Bakhtiar es ciudadano norteamericano y los otros dos son iraníes.

Las autoridades organizaron una operación de compra falsa, y les ofrecieron un primer pago de 5 millones de dólares y los capturaron cuando iban a entregar la mercancía en un lugar céntrico de la ciudad.

Trampa de los Girasoles

VISTOSOS PERO MUY PELIGROSOS

PELIGRO: Los girasoles resultan un placer para la contemplación, pero son a la vez un serio obstáculo para la visión de los automovilistas de la avenida Calchaquí, en el famoso cruce de Florencio Varela.

La dimensión folklórica de nuestro país suele deparar curiosas sorpresas. Una de ellas puede alvertirse claramente en las guard-rail —sector en que la avenida Calchaquí se prolonga en la ruta 2—, en las proximidades del famoso cruce de Florencio Varela: pintorescos girasoles de generación espontánea, treparon ya a una altura de un metro y 50 centímetros, y prometen seguir escalando tal vez hasta lo infinito.

Es grato observarlos —más aún cuando el sol los obliga a adoptar posiciones inesperadas— pero la delectación se diluye al recordar que han florecido en zona peligrosa. Circulan allí a velocidad demoníaca miles de vehículos cuyos conductores no son demasiado contemplativos, una acechanza que adquiere dimensiones graves si se tiene en cuenta que algunos girasoles crecieron tanto que obstruyen la visión.

En realidad, no son culpables: las semillas caveron en esas tierras fértiles desde camiones vertiginosos y la naturaleza se encargó del resto. Ahora se extienden a lo largo de por lo menos un kilómetro y amenazan con tomas más tramos de guard-rail doblándose hasta ambas manos de la ruta.

Los observacodes aseguran que la invasión botánica tuvo lugar hace ya varios meses. Tiempo suficiente para que Vialidad —o quien le corresponda— decida eliminar el peligro, aunque ello atente contra la belleza del paraje. Pero como nadie parece interesarse en el asunto cobró cuerpo una versión desalentadora: Vialidad aguarda la cosecha de los girasoles para proceder a la venta de sus granos o semillas, una manera de aumentar su lamentable presupuesto.

♦ ¿Y LAS BANDAS?

Otros lugareños —menos especulativos— aseguran que es intención de esa repartición liberar a los girasoles para que cubran las bandas de los guard rail. Sucede que una gran extensión de ellos están sumamente deterioradas y ocultarlas con esas plantaciones podría resultar una técnica interesante.

No todo es negativo ni entra en tela de juicio, las plantaciones se han convertido en insospechado atractivo turístico, los días domingo apacibles ancianas cruzan la ruta para llevarse algunos brotes para sus jardines. También los niños merodean los girasoles con aviesas intenciones. Tanto unas como otras arriesgan sus vidas sin advertirlo: todo es imprevisible al paso de los autos por la ruta 2. De modo que es probable que las crónicas de accidentes se ocupen en breve de esta enigmática trampa de los girasoles.

♦ IDIOMA CONVENIO

LA PLATA, 7 (De nuestro corresponsal). — Un convenio mediante el cual se perfeccionarán profesores del idioma italiano, que dictan esa asignatura en escuelas medias bonaerenses, fue suscripto entre el Ministerio de Educación bonaerense y la embajada de Italia.

El documento fue refrendado por el agregado cultural de la representación diplomática europea, profesor Giuseppe Palmieri, y por la subsecretaria de educación bonaerense, profesora Mabel Olga Cepeda de Ayerra. La enseñanza del idioma italiano se realizará a partir del presente ciclo. Debido a que la embajada italiana aportará profesores y material didáctico, se podrá contar con los mejores recursos

Asistirán a este curso de actualización y perfeccionamiento profesores seleccionados por el Ministerio de Educación bonaerense, que se realizará a partir del 18 del actual en dependencias de la escuela de educación técnica Nº 5, de esta ciudad.

No se Comprará el Estadio

MAR DEL PLATA, 7 (De nuestro corresponsal). — El ministro de Obras Públicas bonaerense, Pedro Gorostiaga, informó que la sociedad del Estado, organismo que preside, no adquirirá el predio del estadio San Martín, que pensaba destinar a la construcción de la nueva terminal local de ómnibus. El funcionario, aclaró que la sociedad del Estado, organismo integrado también por el intendente municipal local, Mario Russak, no cuenta con los fondos necesarios para hacer frente al precio de 1.200.000 dólares que exige la liga marplatense de fútbol, y que la novedad ya fue comunicada a esta institución.

Por otra parte, el matutino local "El Atlántico" reprodujo hoy versiones "de fuentes fidedignas", según las cuales la terminal se levantará en terrenos vecinos al estadio, que pertenecen al actual vivero municipal y están ubicados detrás del complejo deportivo.

Gorostiaga, por su parte aceptó que "se están considerando otras alternativas sin salir de la zona, así que dentro de 15 días tendremos una nueva reunión

COSTO DE VIDA, EL 7,2 %

El índice de precios al consumidor (costo de vida) registró un aumento del 7,2 por ciento en enero último, totalizando un 127,9 po ciento para los últimos 12 meses, según informó oficialmente esta tarde el Ministerio de Economía.

En lo que respecta al índice de precios mayoristas, el incremento fue del 4,2 por ciento, con un acumulado de 116,8 por ciento en relación a enero de 1979, mientras que el costo de la construcción aumentó el 7,3 y el 142,3 por ciento respectivamente.

♦ EN CORDOBA

CORDOBA, 7 (De nuestro corresponsal) — El costo de la vida (precios al consumidor) en la ciudad de Córdoba aumentó en enero último un 6,6 por ciento con relación al mes inmediato anterior.

Así lo consigna un informe oficial proporcionado hoy a través de la Dirección de Informativa, Estadísticas y Censo de la provincia. En diciembre, con respecto a noviembre, el incremento había sido del 4,2 por ciento.

♦ INFORME BONAERENSE

LA PLATA, 7 (De nuestro corresponsal) — El Instituto de Investigaciones Económicas de la Universidad Católica, de esta ciudad, en su informe habitual destaca que durante el pasado mes de enero el nivel general del índice de precios al consumidor de productos alimenticios en este distrito experimentó un incremento del 10,8 por ciento con respecto al mes de diciembre.

Señala que las verduras y las frutas, cuyos valores crecieron el 51,7 por ciento y el 41,7 por ciento, respectivamente, fueron en esta ocasión los rubros de mayor incidencia en el alza de precios de los alimentos en el orden local.

En un grado menor, también incidieron los rubros dulces, 7,3; bebidas, 7,1, y carnes, 5,5 por ciento. Asimismo, el estudio universitario detectó incrementos del 4,1 por ciento para el rubro harinas y cereales, 4,3 por ciento para las infusiones y del 3,5 por ciento para los lácteos.

INFORME SOBRE PRECIOS

Se ha notado una clara disminución en el pesado mes de enero en los precios mayoristas y al consumidor, con relación al mismo tiempo analizado, en los años 1976/77/78/79, según destacan los estudios llevados a cabo por el Instituto Nacional de Estadísticas y Censo, organismo dependiente del Ministerio de Economía de la Nación.

Para ilustrar a nuestros lectores, damos a conocer la tabla comparativa correspondiente al mes de enero.

Precios mayoristas		Precios al consumidor	
1976:	19 %	1976:	14,8 %
1977:	13,8 %	1977:	13,9 %
1978:	10 %	1978:	13,4 %
1979:	9,6 %	1979:	12,8 %
1980:	4,2 %	1980:	7,2 %

ABEJAS

Matan a Colono

SANTA FE, 7 (De nuestro corresponsal) — Un colono murió a causa de las graves heridas sufridas cuando fue atacado por un enjambre de abejas africanas en la localidad de Plaza Clucellas, del departamento Castellanos, en la zona noroeste de la provincia, se informó hoy en esta capital.

♦ UN COLONO

La víctima fue identificada como Enzo Villarino, de 55 años, quien junto a otros colonos realizaban tareas agrícolas.

Villarino falleció a los pocos minutos de ser atacado por las abejas, que también provocaron heridas a sus otros acompañantes.

La policía de Rafaela confirmó el episodio y solicitó el control de los colmenares y otras medidas de seguridad al Ministerio de Agricultura y Ganadería de la provincia, así como al Instituto Nacional de Tecnología Agropecuaria (INTA).

TIEMPO

MAXIMA, a las 15 horas:

27°6

Mínima: 14°6, a las 5.55. **Humedad:** 37 %. **Presión:** 753.8 milibares. **Visibilidad:** 12 kilómetros. **Pronóstico:** Despejado, algo nublado, fresco.

¡MAS ATENCION!

Piden Para la Universidad

El rector de la Universidad de Buenos Aires, Lucas Jaime Lennon, hizo un análisis de la universidad argentina y afirmó que "aún, desde los distintos niveles del gobierno, no se le presta toda la atención que ésta merece".

Lennon, en diálogo con "Noticias Argentinas", sostuvo también que "la universidad fue profundamente herida por la demagogia" y "ste es un hecho que no hay que olvidarlo".

El rector de la UBA, señaló además, que "el país, en general, tiene aptitudes para contar con una buena Universidad porque existen aptitudes para contar con una buena universidad porque existen profesores con talento y una juventud con condiciones morales e intelectuales".

"Sin embargo, tal vez no ha llegado todavía la hora de la universidad ya que aún, desde los distintos niveles del gobierno, no se le presta toda la atención que ésta merece", añadió.

Explicó Lennon que "cuando se insiste en la necesidad de elevar el nivel académico es porque se piensa que el país cuenta con los recursos humanos para que así sea" y porque "del aprovechamiento de esa materia prima depende, en última instancia, la constitución y acierto de los gobiernos".

Agregó que "la universidad a mi cargo, por ejemplo, es rica en tradición, como otras y nosotros somos conscientes de que, para darle el país la universidad que merece, debemos integrar la historia con la creatividad".

"En este sentido hay que estar muy atentos, tomar las medidas adecuadas e intensificar la vida comunitaria con todas las actividades complementarias del proceso de aprendizaje", dijo Lennon.

PIZZA A RUSIA

Pronto Llega, Vía Yugoslavia

MOSCU, 7 UPI). — El diario "Trud", dijo hoy que le complacía anunciar que en breve se inaugurarán dos pizzerías en Moscú y aprovechó la ocasión para explicar a los moscovitas qué es una pizza; para una sucinta explicación, el diario se refirió a Iosip Tsrvenkovich, director de una firma yugoslava exportadora e importadora, quien se presume que debe saber lo que es una pizza, ya que es él quien vendió los hornos de diseño italiano en los que se cocinarán las sabrosas masas.

"La pizza es un plato popular italiano" —explicó Tsrvenkovich—, comenzando por la base; "imagínense algo similar a la vatrushka, la pequeña torta rusa de cuajada, sólo que dos o tres veces más grande"; pero en vez de las cuajadas, la mezcla se hace con algo parecido al penetrante queso de Georgia y trozos de jamón o pescado, prosigue la explicación.

Tsrvenkovich, dice que la "torta" se cubre seguidamente con salsa de tomate y legumbres verdes y se mete en el horno —su horno— durante varios minutos.

"Y ya está", concluye: "su almuerzo está listo".

En la nota, el experto yogoslavo también recomienda como bebida, para acompañar a la pizza, un vaso de jugo o una taza de caldo. Las dos nuevas pizzerías están diseñadas en forma de tabernas en las que los clientes podrán sentarse en mesas o permanecer parados en un mostrador. Los hornos, que podrán hacer 70 pizzas por hora, estarán instalados detrás del mostrador, "para que uno pueda ver cómo se cocina lo que ha ordenado".

En cada una de las dos nuevas pizzerías se instalarán tres hornos y tendrán capacidad para 80 parroquianos.

MENDOZA: DESMIENTEN PRIVATIZACION

MENDOZA, 7 (De nuetsro corresponsal). — El miembro del directorio de la empresa estatal Giol, doctor Rafael Guevara Anzorena, afirmó que en ese organismo "no se está realizando ninguna gestión de privatización". Agregó que "a nivel de empresa no existe ni ha existido ninguna directiva tendiente a ordenar la privtización".

El funcionario efectuó declaraciones en el departamento de General Alvear, donde puso en funciones al nuevo delegado de Giol en el sur mendocino, Oscar Ismael Emilio.

En la oportunidad el doctor Guevara Anzorena recordó recientes declaraciones del gobernador de la provincia, brigadier mayor (RE) Jorge Sixto Fernández, en el sentido de que en su opinión Giol "no debe ser privatizada" y manifestó que tampoco se han detectado presiones a nivel empresario.

Por su parte, otro miembro del directorio, el ingeniero Juan Carlos Pina, al referirse al sistema de pago de la empresa estatal, dijo que "se mueve en un mercado competitivo como es el actual y se pagan precios que pueden responder a una estructura de costos, condicionados en el mercado por el cual nos movemos".

Explicó también que "nadie ignora que el vino tiene un precio tope, que es en última instancia el que paga el consumidor en el mostrador de un determinado mercado minorista".

"Los incrementos que hemos deseado todos y logrado en cierta medida, fundamentalmente ocurridos a fines del año pasado —añadió—, han provocado una leve disminución en el consumo de vinos, según muestran las estadísticas".

Este anuncio creó cierta tranquilidad entre los pequeños viñateros, que se encuentran muy preocupados por la pequeña diferencia que surge en los precios reales de producción y los de venta.

La bodega estatal Giol cumple una importante misión como reguladora de los precios, y esta tarea no puede ser trasladada a manos del capital privado.

prótesis oculares de medida en 48 horas
la mejor calidad, en
Pförtner
Av. Pueyrredón 1706-Bs As
Tel.: 83-6230/84-2410
Precio sugerido por prótesis standard $ 230.000

SUBVERSIVOS

Reforma al Código Penal Para Informar a Jueces

El Poder Ejecutivo, a través de una reforma que impuso al Código Penal, convirtió al Ministerio del Interior en la instancia final a la que deberán recurrir los jueces para informarse sobre la personalidad y los antecedentes de un condenado por delitos con motivación o finalidad subversiva, antes de disponer su libertad condicional.

Tal disposición está contenida en la ley 22.156 sancionada el lunes y conocida ayer en la Casa Rosada, que reforma los artículos 13 y 53 del Código Penal porque "dada la naturaleza de los referidos delitos, no parece suficiente recaudo la sola producción de los informes establecidos respecto de los delincuentes comunes".

El Código establecía en esos artículos que los jueces debían solicitar informes del condenado a la autoridad del establecimiento carcelario donde estuviese alojado o a quien tuviera responsabilidad sobre su actividad, pero de ahora en más los magistrados también deberán solicitar información al Ministerio del Interior.

"Respecto de quien haya sido condenado por delito con motivación o finalidad subversiva —señala el párrafo agregado ahora—, deberá además solicitarse informe previo, sobre la personalidad y antecedentes del condenado, al Ministerio del Interior".

La reforma se fundamenta en que "para un conocimiento integral del condenado, el magistrado debe tener a la vista informes suplementarios a los previstos en la ley vigente, pues éstos se limitan a evaluar su conducta con posterioridad al hecho ilícito".

"Para resolver la solicitud planteada (de libertad condicional) parece evidentemente necesario que el juez conozca, además, de la manera más completa posible, los rasgos personales de quien, en su momento, cometió un delito de características subversivas", según la fundamentación.

Cuento con "Orden Presidencial"

Falsa Misión Para Repatriar Restos de Evita

"Buenos Aires - Río de Janeiro - París - Madrid - París - Londres - San Francisco - Tokio - San Francisco - Londres - París - Roma y Madrid y Buenos Aires". Un pasaje aéreo, con este itinerario, más otros dos, uno a nombre del entonces Ministro de Bienestar Social, López Rega y Antonio Meri y la suma de 7.753,40 dólares fue el total de lo estafado a la empresa Aerolíneas Argentinas, por Alejandro Ferreyra Lamas, argentino, de 35 años, y por lo que resulta ahora, condenado a tres años y cinco meses de prisión, con la declaración de reincidente, como autor del delito de estafa a la administración pública. Pena ésta que se le da por cumplida, atento al tiempo que estuvo detenido.

♦ LOS RESTOS DE EVA PERON

En la sentencia condenatoria de primera instancia, dictada por el juez doctor Eduardo Francisco Marquardt, secretaría del doctor Daniel Saint Jean, quedó acreditada la maniobra que urdió el procesado para concretar sus designios, y así como también los descargos "fantásticos", según el magistrado, con que pretendió excluparse una vez detenido.

Con relación a la primera, debe destacarse que invocando ser miembro de la Presidencia de la Nación, a fines de enero de 1974, el acusado, mediante llamadas telefónicas primero y después personalmente, logró convencer a las autoridades de AA que, junto al ex ministro López Rega, debía cumplir en el extranjero, gestiones oficiales vinculadas con la repatriación de los restos de Eva Perón, por lo cual "requería la más absoluta reserva".

♦ SE DESCUBRE LA MANIOBRA

La "trama urdida" por el procesado quedó al descubierto por un télex que enviara desde Montevideo, al administrador general cuando aquí ya había partido a Madrid. Allí estuvo detenido unas horas y fue recuperada parte del dinero (5000 dólares), pero luego, consiguió seguir el viaje hasta Japón.

De vuelta al país y a disposición de la justicia, pretendió "dar explicación de lo ocurrido" con un relato, que el juez calificó de "fantástico", al decir que viajó en "misión" pero que le había sido confiada por el ex diputado nacional Rodolfo Ortega Peña. La misma estaba dirigida, según sus dichos, a investigar presuntos negociados llevados a cabo, por el ministro López Rega, referidos a la compra de petróleo en Libia y su posterior y oblicua venta a la firma nipona "Mitsubishi Oil Co." Para ello, agregó, le fue entregado un "documento oficial en la cancillería" y posteriormente, en Aerolíneas Argentinas, el pasaje, un sobre cerrado para la sucursal de Londres y la suma de 5.000 dólares.

♦ NO HAY PRUEBAS

Sobre esta pretendida justificación, sostuvo el juez que no existía prueba alguna que la avale. En cuanto a la referencia que el procesado formuló con respecto al legislador que "le había confiado la misión", dijo: "Obviamente Ortega Peña, ya no puede desmentir ni confirmar las manifestaciones del encausado (N. de la R.: como es público y notorio, falleció posteriormente de resultas de un atentado) y agregó: "Si estudiamos los antecedentes penales que registra el ex diputado, por lo que ya dijéramos, parece haber sido elegido cuidadosamente, puesto que ya no puede concedérsele ningún crédito al procesado, ni siquiera, advierte el magistrado, para aplicar en su favor el beneficio absolutorio de la deuda (Art. 13 C.P.C.).

♦ FALLO DE LA CAMARA

Por su parte, la Sala I de la Cámara de Apelaciones en lo Criminal y Correccional Federal, al confirmar dicha sentencia, sostuvo por el voto de los doctores Raúl Rodríguez Araya, Fernando Mántaras y Francisco P. Laplaza que, con certero juicio crítico, el juez tuvo por probada la materialidad de los hechos que se le enrostran al condenado. Agregó, que consecuentemente, estaba acreditada también la maniobra que le permitió obtener los citados beneficios, al igual que su autoría y responsabilidad penal.

Luego, dejó debidamente aclarada la situación de los funcionarios de Aerolíneas Argentinas que tuvieron participación en los hechos, destacando que fueron víctimas de la maniobra llevada a cabo por el procesado.

♦ NO FUE BURDA

Finalmente destaca que el accionar de Ferreyra Lamas, no fue burdo, al extremo de lograr liberarlo de toda responsabilidad penal, en primer término, dijo, porque surtió el efecto buscado.

¡HIERVE!

La Leche Sufrirá Otro Aumento

La comisión directiva y los delegados bonaerenses de la Unión General de Tamberos resolvieron ayer elevar a $ 8.700 el precio del kilo de grasa butírosa durante el mes de febrero, a título de "medida extrema coyuntural". **La medida repercutirá sobre el precio de la leche al consumidor, el cual, según se estima, se elevará de un 4 a un 5 por ciento.**

Al mismo tiempo, la entidad instó al ministro de Economía de la provincia a que convoque con carácter de urgencia a la Comisión Monoraria de Lechería, a fin de que proponga al Poder Ejecutivo el precio de la leche pagada al productor, de acuerdo con el porcentaje que se convenga en función del valor de la misma en boca de expendio.

La cotización fijada es para la leche puesta en tranquera de tambo, con más las bonificaciones de práctica. Al establecerla, la entidad manifiesta haber tomado en cuenta las actuales posibilidades del mercado de leche y subproductos, así como "la aguda crisis" del sector.

Al referirse a las causas de esa crisis, la Unión General de Tamberos menciona: (1) Los aumentos de los insumos agropecuarios, (2) El deterioro de la rentabilidad de las explotaciones. (3) El incremento de los gravámenes que pesan sobre ellas. (4) La disminución de la producción. (5) Condiciones climáticas adversas que han obligado a declarar en estado de emergencia a distintos partidos bonaerenses.

También a lo que denomina crítica situación de la lechería argentina se refiere en una declaración la Federación Agraria Argentina. Adjudica la situación "a las imposiciones económicas oficiales, a las que últimamente se suman otras que la entidad advirtió en su momento.

La Federación Agraria denuncia en su declaración el creciente deterioro del precio de la leche pagada al productor tambero, el cual "se aleja cada día más de los costos de producción, acumulando quebrantos que descapitalizan al productor".

"Por su parte" —añade— "el comercio y la industria lechera afirman que no pueden mejorarse los precios por la escasa capacidad de compra de los consumidores, importaciones de productos lácteos subsidiados y por al imposibilidad de hacer stock debido al alto costo del dinero.

En la parte final de su declaración, la Federación Agraria Argentina reclama la derogación de la ley 21.356 "que coarta el ejercicio de los derechos gremiales"; protesta por la "absurda importación de lacticinios subsidiados" y exhorta a los productores tamberos "a unirse en torno a las entidades gremiales auténticamente representativas del sector, para organizar en conjunto un frente de defensa y contrarrestar así los abusos de que son objeto".

Incendio en un Buque Pesquero

El buque pesquero Islas Malvinas, que fue remolcado desde Quequén tras producirse un incendio a bordo, se encuentra en el Pontón Recalada del Puerto metropolitano, donde personal de la Prefectura Naval Argentina trabaja activamente tratando de sofocar el fuego

Las llamas —que se desarrollan en la popa y los revestimientos de la sección frigorífica de la embarcación— son combatidas por una dotación del Servicio de Control de Averías e Incendios

El avivamiento del fuego— intensificado este mediodía— determinó el envío de otra dotación de la misma dependencia, la que zarpó este mediodía del puerto metropolitano con destino a recalada, a bordo del guardacostas GC-70.

Al registrarse el incendio, la tripulación del buque se vio obligada a abandonarlo, y el navío fue remolcado por el buque-factoría Knosso a la rada del puerto de Quequén. Debido al persistente peligro de recalentamiento del casco, fue conducido posteriormente al puerto de Buenos Aires, arrastrado por los remolcadores Vencedor y Doblegador.

FUEROON ABATIDOS DOS PISTOLEROS

Intentaban Asaltar una Joyería

CAYO EN SU LEY. El asaltante que ingresó a la joyería yace sin vida, abatido por las balas de la policía.

Dos asaltantes fueron muertos a balazos en un enfrentamiento con policías. Ocurrió aproximadamente a las 11, momentos después de que iniciaran el asalto a la joyería de la avenida Olivera 1171, a menos de treinta metros de la intersección con la calle Bilbao, en el barrio de Floresta.

El procedimiento estuvo a cargo de efectivos de la división Robos y Hurtos de la Policía Federal, que se movilizaban en un patrullero, en una de sus habituales recorridas de vigilancia. Pudo establecerse que los delincuentes fueron advertidos por los policías cuando circulaban a marcha menor en el automóvil Ford Taunus, chapa B-1.541.138, por la avenida mencionada.

El vehículo dio una vuelta a la manzana y uno de los pistoleros descendió frente a la joyería "Joyas Alicar", propiedad de José De Lío, 56 años, y su esposa Adela Sulpicio de De Lío, de la misma edad, que en esos momentos atendían en el local. El mismo es de aproximadamente ocho metros de frente por cinco de largo, con una trastienda para la recomposición de relojes.

El delincuente penetró al local y amenazó con armas de fuego, mientras que su compañero siguió a marcha lenta en el automóvil, con la intención de recogerlo al dar otras vueltas alrededor de la manzana. En esas circunstancias, dos policías descendieron del móvil, mientras que el conductor y otro agente seguían al Ford Taunus. Los primeros fueron recibidos a balazos por el pistolero que ya había ingresado al local. Murió en el acto al reprimir el fuego los hombres de Robos y Hurtos.

Al mismo tiempo, los que siguieron a otro delincuente alcanzaron al vehículo en la calle Bilbao a menos de cinco metros de la avenida Olivera. También fueron recibidos a balazos: el delincuente resultó acribillado, al intentar descender del Ford Taunus, disparando.

Hasta el cierre de esta edición los pistoleros muertos no habían sido identificados. Uno de ellos vestía traje "príncipe de gales" color marrón, zapatos mocasines del mismo tono, camisa azul, corbata roja. El que guiaba el automóvil tenía pantalón negro, camisa sport a cuadros, blanca y negra. No consiguieron concretar el despojo.

ROBARON BUSTO DE SAN MARTIN: PRESOS

BAHIA BLANCA, 7 (De nuestro corresponsal) — La policía detuvo a cuatro jóvenes que se habían llevado un busto del General San Martín que se hallaba emplazado en la plaza principal de la localidad de Cabildo, distante unos 50 kilómetros de esta ciudad, según se supo hoy en medios policiales.

Los autores de este hecho trasladaron el busto del prócer hasta la sala de primeros auxilios de Cabildo, donde lo dejaron sin ocasionarle daño alguno.

La policía no proporcionó los datos de los inculpados, pero dijo que están siendo procesados por hurto calificado.

Según trascendió, los cuatro jóvenes habrían declarado que cometieron el hecho para hacer una broma.

Embargaron a Herreras

La Comisión Nacional de Responsabilidad Patrimonial dispuso que pasarán al Estado, sin cargo, en virtud de la ley 21.670, bienes denunciados como propios por Roberto Herreras, por haberse comprobado la vinculación económica del nombrado con su hermano Casildo Herreras y no haberse justificado la adquisición de dichos bienes.

Se trata de la mitad indivisa de dos inmuebles, uno de ellos situado en Avenida Colón 0448, de Mar del Plata, adquirido en $ 50.000 en octubre de 1973, y otro ubicado en el Barrio General Güemes, partido de General Rodríguez, comprado por $ 650.000 en febrero de 1978. También se dispuso, por las mismas razones, la transferencia del paquete accionario de Hugor S.A., cuya titularidad aparente correspondía a Roberto Herreras, por haberse probado que "esta sociedad es una pantalla jurídica para la recepción y negociación de bienes del interdicto Casildo Herreras".

VAN A PODER DEL ESTADO MAS BIENES DE EX GREMIALISTA

La transferencia de los dos inmuebles mencionados se decreta por cuanto el hermano de Herreras "no ha demostrado solvencia suficiente como para haber adquirido con ingresos legítimos los bienes que constituían y constituyen su patrimonio", expresa la resolución que firman el presidente de la comisión, contraalmirante (RE) Juan Carlos Frías, y los vocales, brigadier (RE) Jorge Daniánovich Oliveira, general de Justicia (RE) Ricardo Ernesto Bertello, doctor Amílcar Cardoso y doctor Roberto Ruiz de Galarreta.

Se establece asimismo que, "contrariamente a lo afirmado por el recurrente, ha quedado concretamente establecido su vinculación económica con su hermano Casildo en el expediente de Hugor S. A., en el que se resolvió en forma definitiva que esta sociedad era en realidad una mera envoltura jurídica para incorporar a la misma, bienes de Casildo Herreras".

Cabe recordar que en enero de este año otra resolución de la Comisión de Recuperación Patrimonial ordenó la transferencia al Estado de tres inmuebles que figuraban como propiedad de Hugor S.A., por considerárselas propiedad real e ilegítima de Casildo Herreras. Uno de ellos ,ubicado en Balcarce 164, San Martín, valuada en 225 millones de pesos; otro, en 15 de Noviembre 1554, Capital, de 101.924.000 pesos y un terreno en Tigre, estimado en pesos 36.034.800. Otros tres terrenos en Tigre habían sido transferidos en diciembre de 1978.

Asimismo, en julio del año pasado se le confiscaron a Casildo Herreras sendos inmuebles ubicados en Hurlingham, partido de Morón, y en Malaver, partido de San Martín.

BOMBA

Sta. Fe: Atentado

SANTA FE, 7 (De nuestro corresponsal). — Una bomba de regular poder estalló en una finca del barrio "Villa María", al Norte de esta ciudad, según informaron fuentes policiales.

No se dio información oficial, pero las fuentes consultadas indicaron que el artefacto había sido colocado en la finca de la calle Lavalle 6450, de propiedad de Benemecio González, titular de la cooperativa Ferroviaria del Estado.

La detonación produjo algunos de terioros en la mampostería de la vivienda y las investigaciones quedaron a cargo de la Policía Federal.

UN IMPUESTO AL AGRO RIGE HASTA DICIEMBRE

El Poder Ejecutivo prorrogó hasta el 31 de diciembre de este año el Impuesto Nacional de Emergencia a la Producción Agropecuaria (INEPA) que había vencido la misma fecha de 1979 y que grava con el 5 por ciento al producido del sector.

En los considerandos de la ley 22.155, se puntualiza que el restablecimiento del impuesto responde a la actual coyuntura de las finanzas públicas, que hacen "aconsejable mantener este gravamen de emergencia que ha demostrado resultar un instrumento apto a los fines perseguidos con su creación".

El fisco, según las previsiones del proyecto de presupuesto para el actual ejercicio, espera recaudar, por medio del INEPA 370.280 millones de pesos, cálculo que supera en un 89,9 por ciento lo ingresado durante el ejercicio anterior, formulando la relación en términos corrientes.

Pero el interrogante que se plantea sobre la prórroga del INEPA es respecto del Impuesto al Valor Agregado (IVA) que, también el proyecto de Presupuesto Nacional que analiza actualmente la Comisión de Asesoramiento Legislativo (CAL) prevé su aplicación a las actividades apropecuarias a partir del año en curso. Como se trata de una doble imposición, es probable que el Poder Ejecutivo opte por uno de los dos gravámenes, para lo cual es factible que no solo considere el monto a recaudar sino también su relación con los precios.

Es que en el caso de aplicarse el IVA a los productos del agro, habrá de manifestarse una suba generalizada en los precios alimenticios, posibilidad contemplada por las autoridades económicas, motivo por el cual el ministro Martínez de Hoz adelantó que el Poder Ejecutivo resolverá según su criterio en el momento oportuno.

La prórroga del impuesto, según trascendidos, no fue muy bien recibida por las entidades que agrupan a los productores pues afirman la existencia de poca rentabilidad.

GIGANTE

Exhiben Pez

BOSTON, 7 (UPI). — Un gigantesco calamar de unos 205 kilos y tentáculos de dos metros de largo fue exhibido en el acuario de Nueva Inglaterra, donde la criatura está siendo estudiada por científicos marítimos.

El molusco, de enormes ojos y ocho tentáculos, hace recordar las historietas de horror contadas por unos pescadores, o el episodio en que el capitán Nemo, en sus 20.000 leguas de viajes submarinos, combatió con uno de ellos.

Fueron necesarios 10 hombres para trasladar al cefalópodo desde las playas del Refugio Nacional de Vida Silvestre del río Parker, en la isla Plum.

APRESTOS PARA EVACUAR EN RIBERA CORRENTINA

CORRIENTES, 7 (De nuestro corresponsal). — Está previsto para pasado mañana, sábado, el pico máximo de crecida del río Paraná. Debido a ello se mantiene en todos sus efectos el plan de evacuación dispuesto por la prefectura de zona del Paraná Superior y Paraguay: están realizando constantes patrullajes fluvia es y terrestres ante la crecida, que dentro de 48 horas marcará 6,20 metros en el puerto local.

Los registros hidrométricos de ayer fueron: Corrientes, 6,04; Barranqueras 5,76; Paso de la Patria, 6,16; Bella Vista, 5,38; Goya, 5,13; Esquina, 4,68, mientras que en Puerto Iguazú y Mirlones se anotaron 23,37 metros en bajante.

Hasta el momento la situación operacional se mantiene bajo control, y no fue necesario aún realizar evacuaciones de pobladores ribereños o isleños.

♦ "ACENTUADA"

PARANÁ, 7 (De nuestro corresponsal). — Se acentúa la creciente en el nivel de las aguas del Paraná en la costa entrerriana. Según informó la Dirección Nacional de Construcciones Portuarias y Vías Navegables el caudal del río proseguirá su ritmo de crecida, estimándose para dentro de ocho días un repunte de 30 centímetros con relación a la marca de hoy. Ayer a la noche lo registros eran éstos: La Paz, 4,90 metros (creció 7 cm.); Santa Elena 4,32; y Victoria 4,76 metros El estado de alerta entró en vigencia al alcanzar en el puerto local las aguas una altura de 3,90. La etapa evacuación se inicia cuando el río llega a 4,50 metros.

♦ ESTACIONARIO

POSADAS, Misiones, 7 (De nuestro corresponsal). — La crecida del Paraná que afectó a más de 250 pobladores ribereños se mantenía estacionaria esta noche, con tendencia descendente. Se estima que en las próximas horas se iniciará el descenso.

Francia: Asuelan los Temporales

PARIS, 7 (EFE). — Las fuertes lluvias y temporales que sacuden gran parte de Francia desde hace varios días provocaron ya la muerte de 4 personas.

Mientras los principales ríos del Este y de la región parisiense siguen aumentando su caudal.

Cuatro personas murieron a consecuencia de un alud en los Alpes franceses

♦ VIAS CERRADAS

En toda la región del este francés las carreteras y principales vías de comunicación han sido en su mayoría cerradas

UN JUEZ DECRETO NO INNOVAR EN LA UNIVERSIDAD DE LUJAN

El juez federal de Mercedes, Orlando Galo, decretó hoy la medida de no innovar con respecto a la situación de los estudiantes de la Universidad Nacional de Luján que presentaron recursos de amparo ante la eventual desaparición de esa casa de altos estudios, anunciada por el Ministerio de Cultura y Educación, según trascendió de fuentes tribunalicias.

El magistrado otorgó cinco días hábiles a partir de la fecha al ministro Juan Llerena Amadeo para que informe sobre antecedentes y fundamentos de la medida adoptada sobre la Universidad Nacional de Luján, según la resolución número siete del 7 de enero último, de esa cartera.

♦ LOGICA INQUIETUD

Trascendió esta mañana que "ciertas trabas al traspaso" de los estudiantes de la Universidad Nacional de Luján a la de Buenos Aires habría provocado en ellos la inquietud de que pudieran perder el año. Ello sucedería pese al anuncio formulado por el ministro de Cultura y Educación, Juan Llerena Amadeo, de que los afectados por el cierre de la Universidad de Luján podrían continuar sus estudios en otras universidades, ya que "al parecer, no se han adoptado aún los recaudos para asegurar un rápido pase de los interesados".

De modo que al no haberse dispuesto las medidas necesarias, los estudiantes enfrentan la perspectiva de largas y minuciosas tramitaciones, que no le permitirían, a esta altura, una inscripción en término. A ello se agrega la cuestión de la equivalencia, porque no coinciden las orientaciones, las materias o los enfoques, en muchos casos. Esto haría perder muchas asignaturas aprobadas a los estudiantes de Luján.

Las autoridades de la Universidad de Buenos Aires estarían aguardando, para tomar alguna determinación al respecto.

EL GENERAL VIDELA RECIBIO UN REGALO DE SU COLEGA URUGUAYO

Varias estrevistas concedió esta mañana en la Casa Rosada, el presidente de la Nación, teniente general (RE) Jorge Rafael Videla, quien se hizo presente a hora temprana en su despacho oficial. Al promediar la mañana ingresó al gabinete de trabajo del jefe del Estado, el embajador de la República Oriental del Uruguay, don Luis María de Posadas Montero; luego de los saludos de práctica, el diplomático del vecino país hizo entrega al teniente general Videla de un obsequio enviado por su colega de Uruguay, doctor Aparicio Méndez En la oportunidad se conversó también sobre las relaciones bilaterales de las dos naciones.

Pasado el mediodía el primer magistrado recibió al ministro del Interior general de división Albano Harguindeguy, quien al ingresar al despacho oficial llevaba entre sus manos varias carpetas con temas que corresponden a su área de acción.

Trascendió que durante la entrevista Videla-Harguindeguy se analizaron varios tópicos relacionados con el plan político propuesto por las fuerzas armadas y la implementación que se estudia para iniciar el diálogo con los sectores del quehacer nacional.

PLAN AICE DE AHORRO PREVIO

Este es el Gran Plan:

- CUOTAS FIJAS.
- SIN INDEXACION.
- SIN SORTEOS.
- SIN LICITACIONES.
- CON EL 0,66 POR CIENTO DE INTERES MENSUAL.

Elija!

Obtenga un préstamo y compre autos, oficinas, televisores, motos, lanchas, campos, equipos de audio y fotografía, tractores y todo lo que usted precise.

AICE S.A DE AHORRO Y PRESTAMOS PARA FINES DETERMINADOS
Perú 367, 1er. Piso. Casi esquina Belgrano.
Lunes a viernes: de 9 a 20 hs. Sábados: de 9 a 13 hs.
Y ahora, también para su comodidad, visítenos en nuestros centros de información.

HAEDO Rivadavia 15802 | MORON Hipólito Yrigoyen 845 | VICENTE LOPEZ Av. Libertador 1002

Con el Plan AICE usted podrá asegurar en CIA. ASEGURADORA TUTORA S.A. Rivadavia 717 - Capital

Con Estafas Vacían Cooperativa

FALSIFICACION Y UNA CADENA DE PAGARES Y CHEQUES SIN FONDOS: DOS DETENIDOS Y DOS PROFUGOS

LA PLATA, 7 (De nuestro corresponsal) — Dos comerciantes que con la complicidad de funcionarios de una cooperativa de Ciudadela defraudaron a ésta por más de 30.000 millones de pesos viejos, fueron detenidos por funcionarios policiales de la división de Delitos Económicos.

Los estafadores falsificaban la firma del presidente de la entidad cooperativa obteniendo por ese mecanismo cheques con los que compraban distintos tipos de bienes en cantidades mayoristas, que eran revendidos en su exclusivo beneficio. La "bicicleta" de cheques respaldados con los pagares de la cooperativa les permitió realizar "negocios" en escala multimillonaria y actuar con un desenfado increíble.

Los siniestros comerciantes, por lo demás proseen un profuso prontuario por maniobras delictivas en el terreno económico. El primero de ellos fue identificado como Asad Cheguirian, argentino, de 63 años, y el segundo con el nombre de Mario Juan Antonio Sarzano, de nacionalidad italiana y 33 años de edad.

Cheguirian, al parecer, actuaba como cerebro" del grupo y tiene como antecedente en contra su detención en una cárcel de Córdoba, durante cuatro años. Luego, en la Capital Federal, estuvo también detenido varios años por sus reiteradas y variadas estafas. Sarzano, por su parte, recientemente había obtenido la eximición de la prisión en el proceso registrado por infracción al artículo 302 del Código Penal. Hace tres o cuatro años, se afirmó, Sarzano era poderoso económicamente con una empresa de venta de automotores que, finalmente, se fue a la quiebra.

♦ COMPLICIDAD Y DEFRAUDACIONES

El destacado se pudo determinar a partir de la denuncia radicada por el presidente de la Cooperativa América de Crédito, Luis Aurelio Menéndez, quien por razones de enfermedad dejó de trabajar durante un período de 2 años. En ese período, justamente, se falsificó la firma de Menéndez y se adquirieron mercaderías que no ingresaron al activo de la entidad.

La maniobra estaba respaldada por Rodolfo Luján y Antonio de Luca, tesorero y secretario de la cooperativa, respectivamente.

Ambos avalaban las operaciones de los mencionados comerciantes —cada vez que los damnificados preguntaban por la autenticidad de los cheques— y les entregaban los valores con que operaban.

Estos dos últimos funcionarios, desaparecieron de sus lugares habituales y se encuentran prófugos. Los afectados por las maniobras comerciales, entretanto, son los principales acreedores de la Cooperativa que se encontraría al borde de la quiebra.

♦ OTRO QUE BIEN BAILA

LA PLATA, 7 (De nuestro corresponsal). — Un sujeto que obtuvo ganancias siderales con la adquisición de mercaderías que pagaba con cheques incobrables, fue detenido por efectivos de la Brigada de Investigaciones de Lanús, luego de intensas diligencias en la ciudad santafesina de Rafaela.

♦ MALANDRA

Se trata de Arturo Esteve, de 22 años, quien se hacía pasar como familiar de un gran comerciante del Gran Buenos Aires — a quien conoció cuando era vendedor— y realizaba compras de mercaderías con documentos que carecían de respaldo. Junto al estafador fue detenido un cómplice identificado como Héctor Barbará, también argentino y mayor de edad.

UN NIÑO SE AHOGO EN UN BALNEARIO

SANTA FE, 7 De nuestro corresponsal). — El cuerpo de un menor de 5 años que pereció ahogado el domingo último en el balneario municipal de Coronda fue encontrado por personal policial

Consigna el informe policial que el menor Eulogio Leonardo Sosa de 5 años, domiciliado en Gá vez, se encontraba jugando en el balneario citado, en compañía de sus padres. En un momento dado desapareció del cuidado de ellos, siendo infructuosos los esfuerzos por localizarlo.

De inmediato los padres hicieron la correspondiente denuncia iniciándose la búsqueda en el río Coronda.

Ñuñorco: Capturas por Fraude de u$s 56 Millones

EL ESCANDALO AZUCARERO

SAN MIGUEL DE TUCUMAN, 7 (De nuestro corresponsal). — Por estar imputados en un proceso de defraudación al ingenio Ñuñorco, de Concepción, que podría alcanzar a una suma estimada en el equivalente de 56 millones de dólares, fueron detenidos diez miembros del ex directorio. Pese a que aún no se confirmaron los nombres de los apresados por disposición de la justicia, se sabe que entre ellos se encuentran el ex vicepresidente doctor **Carlos Alberto Bravo** y el ex director **Francisco Urueña.**

También se encontrarían detenidos el ex gerente general **Eduardo Gerez** y el ex jefe de talleres **Miguel Quiroga.** Hasta el momento no se pudo confirmar si entre los detenidos está el ex presidente del directorio, doctor **Francisco Sosa Barber.** Se sabe, sin embargo, que pesa orden de detención sobre los contadores **Eduardo Dip, Enrique Mussa Saad y Ramón Rosa Arigos.** Las detenciones fueron cumplidas en las ciudades de Monteros, Simoca y otras localidades del sur tucumano. Los procedimientos fueron dictaminados por los jueces **Leonardo Maioberti y Julio César Rodríguez.**

En tanto, el gobernador de la provincia, general (RE) **Lino Domingo Montiel Forzano,** declaró durante una visita que realizó a Pueblo Independencia, que "Ñuñorco tiene un enorme pasivo, Pero el gobierno trabaja en la búsqueda de salidas". Explicó que "la justicia investiga las denuncias para determinar responsabilidades", y enfatizó que "el gobierno no pondrá dinero" para la compra del ingenio Santa Rosa

ESTUPEFACIENTES

Su Tenencia es Delito, tal Como la Posesión de un Arma de Guerra

La sala 2ª de la Cámara de Apelaciones en lo Criminal y Correccional, condenó a Guillermo Pablo Rivero Miller, de 20 años, soltero, empleado, a la pena de un año y tres meses de prisión, en suspenso, por el delito de hurto, en concurso real con el de tenencia de estupefacientes, y al pago de una multa de 5.000 pesos.

Se inicia el proceso con la denuncia formulada, en septiembre de 1978, por el padre de un menor, dando cuenta que un amigo de su hijo, el procesado, tenía una bolsita en cuyo interior llevaba una cajita metálica y que, según le parecía, esta última contenía marihuana.

La investigación policial permitió secuestrar en la pieza del hotel en donde vivía Miller, abundante alcaloide y un total de 50 recetas médicas pertenecientes a un talonario que había hurtado de un consultorio.

En primera instancia el fiscal pidió para el acusado la pena de un año y tres meses de prisión y el pago de 5.000 pesos de multa, pero el juez doctor Julio B. Maier lo absolvió. Sostuvo para ello que con relación a las recetas cabía en favor de Miller el beneficio de la duda y que en cuanto a la tenencia de las drogas, siendo éstas de una entidad tal y para uso personal, quedaba fuera de la ilicitud penal.

Por su parte la Cámara, por el voto del doctor Julio C. Ledesma, al cual adhirieron los doctores Juan Carlos Palacios y Guillermo F. Rivarola, al revocar el fallo absolutorio sostuvo, en síntesis, que la ley Nº 20.771, de estupefacientes, no sanciona al mero tenedor sino a la tenencia ilícita de la droga.

Sobre el particular expresó el Tribunal que, la citada ley, no ha hecho otra cosa que abolir el derecho de propiedad privada sobre las drogas, al impedir su libre comercialización, salvo, dijo, en el caso que obedezca a fines científicos o terapéuticos. Extiende así, agregó, su prohibición al pleno ejercicio de los derechos que dicha propiedad encierra sobre la cosa, tales como el uso, consumo y libre disposición.

Un Capataz por Poco se Lleva Toda la Obra

LA PLATA, 7 (De nuestro corresponsal). — Personal del destacamento de Hudson, dependiente de la comisaría de Berisategui, llevó a cabo un procedimiento en una vivienda sita en la calle 707 entre 752 y 753, en las proximidades del arroyo Las Conchitas, de dicha zona, donde constató la existencia de gran cantidad de herramientas y otros elementos mal habidos. El morador del lugar señaló que dichos elementos habían sido llevados allí por Andrés Pombo, argentino, de 34 años, de la localidad de Zárate.

Este fue luego localizado y detenido, admitiendo finalmente en los interrogatorios haber sustraído las herramientas en el obrador situado en Zárate y que pertenece a la firma vial SADE SA, con oficinas en Bartolomé Mitre 648, de a Capital Federal, en la que se venía desempeñando como capataz.

Agregó que en esa condición concurría al obrador a retirar materiales en desuso que le fueron donados, haciéndolo en un camión perteneciente a la firma. Entonces aprovechaba tal circunstancia para sustraer garrafas, sogas, herramientas, excusas, tambores, chapas de zinc, tirantes, tablas, tablones, etc., todo lo cual fue depositando en la casa donde se llevó a cabo el procedimiento policial que se menciona. Dijo por último el infiel capataz que tal maniobra la realizaba los días domingo.

INSCRIPCION

EN ESCUELAS DE CAPACITACION TECNICA PARA ADOLESCENTES Y ADULTOS
(INCORPORADAS A LA ENSEÑANZA OFICIAL A-735 y B-736)

Sin Exámen de Ingreso o Títulos Oficiales del Ministerio de Cultura y Educación
Turnos Diurnos y Nocturnos

MECANICA AUTOMOTRIZ - RADIO Y TV. (COLOR)
INSTALACIONES ELECTRICAS

La Duración de cada uno es de 2 años, se dictan tres veces por semana, desarrollándose bajo un aspecto ESENCIALMENTE PRACTICO

También CURSOS DE 6 MESES DE DURACION
PLOMERIA - GAS - INST. ELECTRICAS - CARBURACION - ELECTRICIDAD DEL AUTOMOVIL - AFINACION - MOTORES - SOLDADURA ELECTRICA - REFRIGERACION Y AIRE ACONDICIONADO - DIESEL - BOBINAJE - TORNERIA - CERRAJERIA - ALBAÑILERIA - SERVICE MINICALCULADORAS Y RELOJES DIGITALES.

● CABALLITO: Yerbal 133
● BELGRANO: Cabildo 3127
● LINIERS: R. L. Falcón 7115
● LANUS: H. Irigoyen 4155
● SAN MARTIN: Uruguay esq. Belgrano
● SAN MIGUEL: Sarmiento 1364
● ZARATE: Pagola esq. Gral. Paz
● MORON: Sarmiento 933
● SAN JUSTO: H. Irigoyen 2589
● MERLO: Rivadavia 25726
● SAN FERNANDO: 3 de Febrero 422
● FCIO. VARELA: Av. San Martín 363
● BOULOGNE: Av. Rolón 2165 (Galería)
● TEMPERLEY: Av. Alte. Brown 3327
● LUJAN: San Martín 1057

ESCUELAS LEICESTER

Hojas de Coca: Contrabando

Gendermería Nacional, en informe suministrado esta tarde, destaca que en la zona limítrofe una patrulla de la institución observó movimientos de personas en actividad sospechosa, quienes al dársele voz de alto cruzaron el límite internacional con la república de Bolivia.

Al huir los mismos, remarca el informe, abandonaron parte del cargamento transportado en varios mulares, constatándose se trataba de bultos conteniendo hojas de cosa valuados en $ 2 millones, los que fueron trasladados al asiento del Escuadrón 21 La Quiaca.

AVISO LEY 11867 Se comunica y hace saber a los términos de la Ley 11867 que la tienda Lycyal S.A.C.I. transfiere su fondo comercial de la sucursal SAN MARTIN (MENDOZA) a la firma GRUNIEL S.A. libre de pasivo. Reclamos de ley. Bailén 28 escritorio 3 San Martín (Mendoza) Estudio doctora SAR SAR

Venta Sucia de Motos

ROBARON MEDIO CENTENAR Y FALSEARON LOS PAPELES

La División Sustracción de Automotores de la Policía Federal logró desbaratar a un grupo dedicado al robo de motocicletas en la vía pública, que luego eran revendidas a través de los avisos clasificados de los diarios. Los detenidos son 7 y junto con ellos los efectivos del orden lograron ubicar 47 motocicletas nacionales y extranjeras como así también documentos falsificados.

La pesquisa, al parecer, se inició cuando los funcionarios del mencionado organismo comenzaron a poner atención en la proliferación de avisos sobre ventas de motocicletas. Estos eran coincidentes con los abundantes robos de estos rodados que, hasta el momento, parecían aislados pese a que su desaparición ofrecía características similares.

De las investigaciones realizadas a partir de los avisos surgió que muchos de los supuestos vendedores desconocían tales ofrecimientos y en muchos casos no existían en las direcciones que se proporcionaban a los interesados. Se verificó, de este modo, que los sospechosos usaban este método para ocultar su identidad, limitándose a "aparecer" en la vereda de los edificios anunciados, lugar donde concretaban sus ventas.

♦ TIENDEN UN CERCO

Con estos antecedentes en su poder, los efectivos policiales aparecieron en San Juan 2087 —lugar anunciado por el aviso— simulando interesarse por la motocicleta que allí se encontraba estacionada. Transcurridos unos instantes, dos jóvenes salieron de un bar ubicado en San Juan y Rincón y se aproximaron al lugar identificándose como los dueños. La policía, naturalmente, se dio a conocer y los jóvenes procuraron darse a la fuga sin ningún resultado.

Como consecuencia de estas detenciones se pudieron secuestrar 47 motocicletas listas para la venta que se encontraban ya con la respectiva documentación falsificada y los sellos utilizados para tal efecto. Buena parte de la mercadería, según se comprobó, era trasladada a Salta por tren y de allí se la "pasaba" a Bolivia donde era revendida. Los rodados fueron ubicados en distintos domicilios.

Entre los detenidos e incomunicados por el procedimiento se encuentran Juan Carlos Rivero, Vicente Francisco Ramos, Alejandro Adolfo Calvete, Leopoldo Ernesto Nening, Sergio Altamirano, Luis Eliseo Brandi. Interviene el juez de instrucción, doctor Carlos Bourel y ahora se procura diferenciar a los responsables de los que sólo son sospechosos.

Asimismo, se investiga si la gavilla autora de estas sustracciones, que ponen de manifiesto un alto grado de "especialización" en el modo de operar, incursionaba en otros campos delictivos, especialmente en el robo y venta clandestina de automóviles.

Tragedia por Feroz Rencor

HIRIO GRAVEMENTE A UNA PAREJA Y FINALMENTE LE DIERON MUERTE

LA RIOJA, 7 (De nuestro corresponsal). — En un predio rural ubicado en la localidad de Catizanco, a unos 150 kilómetros de esta capital, se registró un sangriento episodio cuando un individuo, que a la postre resultó muerto, atacó e hirió de gravedad a un matrimonio.

La policía provincial, al informar el hecho, destacó que Antonio Martínez, cuidador de campo acompañado de su esposa y una hija de corta edad, detuvo la camioneta en que viajaban para abrir una tranquera. En tal circunstancia, apareció un sujeto de apellido Calderón, que en forma sorpresiva y sin mediar palabras, atacó al matrimonio con un garrote y le hizo varios disparos con un arma de fuego, hiriéndolo de gravedad.

Martínez, pese a las heridas recibidas, logró apoderarse de una escopeta que llevaba en el vehículo y disparó contra su atacante, provocándole heridas que le ocasionaron la muerte en forma instantánea.

La pareja auxiliada por vecinos del lugar fue trasladada al hospital de Chilecito, donde quedó internada en estado delicado.

Al parecer, el factor determinante del drama, fueron las reiteradas denuncias formuladas por Martínez en perjuicio de Calderón por presuntos robos de leña en el campo que aquel tiene a su cuidado.

♦ CRIMEN DEL MUEBLERO

LA PLATA, 7 (De nuestro corresponsal). — Prosiguen intensamente las investigaciones policiales tendientes a lograr el esclarecimiento del asesinato de un comerciante mueblero de esta capital, ocurrido en la madrugada de ayer y cuyo móvil podría ser la venganza pasional, según dejaron entrever fuentes allegadas a la policía bonaerense.

El suceso —como ya se informó— se registró alrededor de la 1 de ayer en el departamento de Plaza Italia y Diagonal 77, piso 14 "D" propiedad de la víctima, Sesto Gabrielli, italiano, soltero, de 50 años, que compartía el inmueble con Américo Bártolo Serini, de 59 años, también soltero.

A esa hora una persona, presuntamente conocida de la víctima, tocó el portero eléctrico del edificio y le fue franqueada la puerta, ingresar el hasta ahora desconocido visitante, se habría producido una agria discusión hasta que se escuchó un disparo de arma de fuego. Luego sobrevino el silencio.

Serini, el compañero de la víctima, quien se encontraba descansando, acudió al living del departameto y encontró a Gabrielli tirado en el piso con una herida en el pecho y en medio de un gran charco de sangre. Dio entonces aviso a la seccional policial primera de La Plata, cuyo personal se constituyó de inmediato en el escenario del crimen.

Poco después el médico policial constató que Gabrielli había muerto de un balazo en el pecho que le interesó la aorta.

Las diligencias cumplidas incluyeron en el interrogatorio a Serini, quien por ahora aparece ajeno al crimen.

ESTA DETENIDO EL QUE ULTIMO AL MOZO AMORAL

Fuentes policiales confirmaron anoche que personal de la División Homicidios de la Policía Federal detuvo al autor de un crimen cometido el año pasado en el cual resultó víctima un homosexual.

Se trata de Antonio Ferreyra, argentino, de 20 años, quien en junio de 1979 asesinó a Ricardo Martínez Periyu, paraguayo, de 31 años, quien apareció muerto con el cráneo destrozado mediante feroces golpes aplicados con un sifón con cubierta metálica en la habitación que ocupaba en la azotea de la finca ubicada en Sarmiento 771.

La víctima, quien se desempeñaba como mozo en una peña folklórica que funcionaba en la planta baja del mencionado edificio, fue hallado sin vida por varios compañeros de labor tirado en su lecho en medio de un charco de sangre.

Las investigaciones probaron que Martínez Periyu solía recibir a amigos ocasionales con los cuales pasaba la noche y en esa dirección se orientaron las pesquisas, las que concluyeron exitosamente con la detención de Ferreyra, quien se encuentra detenido ahora en la División Homicidios de la Policía Federal.

SE BUSCA
JUANA GUANTECOL de GUAJARDO edad 85 años
Desap. 5/2/80 en Banfield Oeste, sufre de Arteriosclerosis - Vestía vestido marrón y zapatillas.
Inf. Tel. 248-1231 Sra. LINA ó 242-1004 Instituto "Larroque"

COMPRE HOY
SIN ANTICIPO
SU MOTO 0 KM.
Nacionales o Importadas
Cuotas fijas desde $ 49.000
LOMAS DE ZAMORA
LAPRIDA 245 - Local 10

QUILMES
MOTOS 0 KM.
Nacionales o Importadas
Totalmente en cuotas fijas desde
$ 50.700.
ALSINA 69, CASI Irigoyen
Frente Estación

SUBTERRANEOS DE BUENOS AIRES

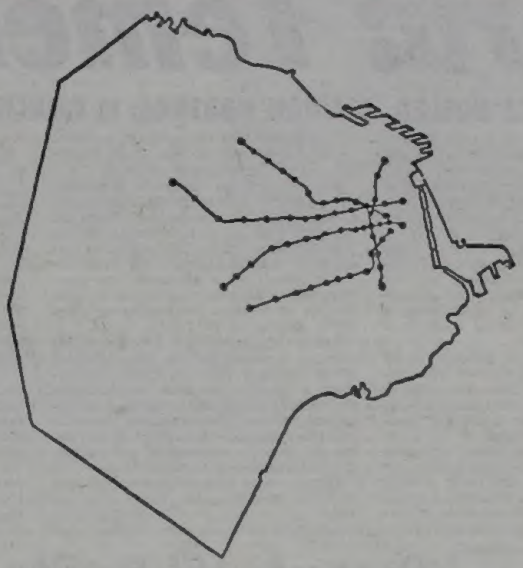

Llama a concurso nacional e internacional y licitación pública para otorgar la concesión de la remodelación, ampliación, operación y mantenimiento de las Líneas de Subterráneos de la Ciudad de Buenos Aires.

La documentación correspondiente al Pliego Básico está a disposición de los interesados para su consulta y adquisición en

BARTOLOME MITRE 3342. (1036)
BUENOS AIRES. REPUBLICA ARGENTINA.

El valor del pliego es de $ 1.500.000.

Municipalidad de la Ciudad de Buenos Aires

MIAMI: YERBA

¡Veinte Toneladas de Marihuana! Secuestran Contrabando en Barco

MIAMI, Florida, 7 (AP). — Dos embarcaciones del servicio de guardacostas interceptaron ayer a un pequeño buque-tanque panameño, dispararon una ráfaga de metralla de advertencia a la proa de la nave, la abordaron y descubrieron un contrabando de 20 toneladas de marihuana.

Once tripulantes del cisterna "Anna Marie Clark" fueron detenidos y trasladados a San Juan, Puerto Rico. Se les identificó solamente como un haitiano, un nicaragüense y nueve naturales de las Indias Occidentales.

El buque-tanque, de 58 metros de eslora, había hecho caso omiso de señales de las embarcaciones del servicio de guardacostas que le ordenaron detenerse y procuró fugar. Empero, se detuvo cuando se le hicieron disparos por la proa. El secuestro del contrabando es uno de los operativos más trascendentes de los últimos tiempos.

♦ "ATENTADO"

MIAMI, Florida, 7 (AP). — Pensando que vándalos habían rociado de pintura amarilla un monumento local a la amistad estadounidense-latinoamericana, obreros municipales lavaron con solventes dicho monumento.

Se perdió así la fina capa de oro de 14 quilates aplicada por Oscar Dior al escudo de armas de Colombia, que está con las de otros países en el monumento denominado antorcha de la amistad del Parque de las Américas. ciudad, vivió 15 años en Colombia y Dior, fabricante de carteles de esta dijo que había aplicado la capa de oro al escudo colombiano porque está tan sucio que era prácticamente irreconocible.

♦ NUEVAS VICTIMAS

RIO DE JANEIRO, 7 (ANSA). — El "Escuadrón de la Muerte", grupo parapolicial de la región próxima a Río de Janeiro, comunicó anoche a la policía que había asesinado 9 bandidos y prometió seguir "limpiando" la región de los "marginales".

La comunicación fue hecha por un hombre llamado "Mano Blanca", que dijo ser portavoz del "Escuadrón de la Muerte", y que informó la localización de los cadáveres, pidiendo al delegado policial, Herval Ferreti, que proveyera la retirada de los cuerpos.

Perú: Temen Caos Total

POLICIAS EN HUELGA, CLAMAN OBREROS; EL EJERCITO PATRULLA CALLES

LIMA, 7 (AP). — Una huelga de unos 600 policías de la Guardia Civil del Perú obligó a las autoridades militares a declarar el estado de emergencia y suspender las garantías constitucionales en Cuzco, según informes recibidos de esa ciudad.

La huelga se declaró ayer y como primera reacción las autoridades militares difunden comunicados por las radioemisoras de la ciudad del sudeste con llamamientos a la ciudadanía a mantener la calma y evitar concentraciones en las calles.

Fuentes periodísticas de esa ciudad de 200.000 habitantes dijeron que tropas del ejército patrullan las calles y que los comercios no atendieron al público. Los servicios de transporte también estaban restringidos.

El paro en Cuzco se declaró ayer para recordar el quinto aniversario de otra huelga similar, que dejó a esta capital a merced de turbas de saqueadores que incendiaron negocios y vehículos, hasta que las Fuerzas Armadas restablecieron el orden. El incidente arrojó un saldo de más de 80 muertos, según los informes oficiales.

En esta capital, ninguna autoridad del gobierno militar había confirmado o desmentido la huelga del Cuzco, ni se pudo indagar si la protesta de los policías uniformados ha podido extenderse a otras localidades del interior.

Sin embargo, la situación era aparentemente normal y no había indicios de que se hubiera presentado un conflicto similar al de Cuzco.

Los 600 policías, de acuerdo a las fuentes, permanecen en dependencias de la Guardia Civil en Cuzco, negándose a cumplir servicio, en demanda de aumentos salariales, libertad de algunos policías presuntamente arrestados por reclamar mejoras, y la renuncia del director general de ese cuerpo, general Humberto Passano Nieto.

Cuzco es la más importante ciudad turística de Perú, por haber sido capital del antiguo imperio de los Incas y ser paso obligado para llegar a las antiguas ruinas de Machu Picchu.

Debido a que los 3.500 empleados de la compañía estatal de teléfonos se encuentran en huelga indefinida desde el lunes pasado en esta capital, las comunicaciones telefónicas de larga distancia estaban restringidas y con demoras.

El movimiento huelguístico de los policías se produce en momentos en que diversos gremios han decretado huelgas y paros en demanda de mejoras económicas y otras reivindicaciones.

Trabajadores telefónicos, bancarios, gráficos, municipales, aduaneros, postales y de otras empresas, han presentado sendas peticiones económicas sindicales con amenazas de huelga general indefinida.

Los trabajadores municipales decidieron suspender la huelga, pero también advirtieron que existen otras reclamaciones que aún no han sido satisfechas.

"ES POCO SERIO"

Chile Rechazó el Informe Sobre Derechos Humanos, de los EE. UU.

SANTIAGO, Chile, 7 (DPA). — Como "de poco seria, carente de objetividad y lleno de contradicciones" calificó el gobierno en Santiago de Chile un informe del Departamento de Estado norteamericano sobre la situación de los derechos humanos que está incluido en un volumen de 800 páginas sobre este problema en 154 países del orbe. Chile, obviamente, lo rechazó.

Un vocero del Ministerio de Relaciones Exteriores de Chile dijo que el texto en cuestión contiene juicios críticos y parciales y que no se concilia con las prácticas usuales entre los Estados, ni con un elemental sentido de justicia.

♦ SUBVERSIVOS

SANTIAGO, Chile, 7 (AP). — El gobierno militar dictó nuevas disposiciones que facultan al ministro del Interior para relegar o mantener bajo arresto en sus domicilios a elementos considerados "disociadores".

En la legislación vigente dicha facultad estaba reservada al presidente de la República.

Un decreto ley publicado en la gaceta oficial modificó al efecto una ley vigente desde 1973 cuando los militares tomaron el poder y que obliga a presentarse ante la autoridad a las personas que reclame el gobierno.

México: Choque con 20 Muertos

GUADALAJARA (México), 7 (EFE). — Veinte personas murieron y 36 resultaron heridas al chocar frontalmente dos autobuses en la carretera que une Guadalajara con Ciudad Guzmán informó la Policía Federal de caminos.

El accidente ocurrió a las 6.30, hora local, cerca de la ciudad de Guadalajara, 570 kilómetros al noroeste de la capital.

Según la policía y algunos sobrevivientes del hecho, la aparatosa colisión se produjo cuando invadió el lado contrario uno de los dos autobuses de la calzada. Las autoridades iniciaron una rápida investigación y hay varios detenidos que serán careados con uno de los choferes —el otro murió— para establecer detalles del más trágico choque en lo que va del año.

Panamá: ¿El Ex Sha Está Preso?

PANAMA, 7 (UP). — Anunció el canciller de Panamá que el ex sha de Irán no puede dejar el país, y que está viviendo "como si estuviera en una cárcel". Fue ésta la última afirmación del doctor Carlos Ozores sobre la situación legal del exilio panameño de Mohammed Reza Pahlevi. "El sha no opuede dejar Panamá por razones obvias —señala— pero puede moverse dentro del territorio, pese a que está constantemente vigilado por la Guardia Nacional panameña". Y agregó: "Definitivamente el sha no puede cruzar las fronteras de Panamá".

Ozores, que accedió a una entrevista por la televisión panameña, no explicó si la prohibición de que el sha no salga del país era como protección al monarca o si se trataba de la antesala de su devolución a Irán

ATROPELLO IRANI: UN CAZA INTERCEPTO AVION DE IMPORTANTE CONSEJERO YANQUI

NUEVA YORK, 7 (ANSA). — Un caza F-14 de la aviación militar iraní interceptó ayer al avión de la Fuerza Aérea norteamericana que llevaba a bordo al consejero presidencial para la seguridad, Zbigniew Brzezinski, y al vicesecretario de Estado, Warren Cristtoper, en vuelo de Paquistán a Arabia Saudita. La novedad fue dada a conocer en una corresponsalía desde Ryad (Arabia Saudita) del diario norteamericano "Washington Post".

El caza se mantuvo durante diez minutos volando al flanco del avión norteamericano y luego regresó a su base. Funcionarios de Estados Unidos que acompañaban a Brzezinski declararon posteriormente que el avión iraní había violado las normas internacionales con la intención de demostrar que están en condiciones de operar.

♦ REHENES

KUWAIT, 7 (AP). — "La liberación de los 50 rehenes detenidos en la embajada estadounidense en Teherán es inminente", dice hoy un semanario local, en despacho especial fechado en la capital iranía.

"El número de estudiantes que ocupa la embajada ha sido reducido de 400 a 50 y se están haciendo los arreglos finales para la liberación de los rehenes, luego de la elección de Abolhassan Rani-Sadr como nuevo presidente de Irán", dice el semanario "Al Khadaf".

"Bani-Sadr ha hecho de la solución de la crisis de los rehenes y del fin de la dualidad de autoridad existente en Irán los objetivos principales del comienzo de su gobierno", dice el semanario.

Bani-Sadr, elegido como primer presidente de la República Islámica de Irán, por abrumadora mayoría el mes pasado, fustigó a los estudiantes militantes que ocupan la embajada en forma directa, por primera vez ayer, calificándolos de "dictadores".

Loco: Masacró a 2 y se Eliminó

MILAN, Italia, 7 (UPI). — Tres de las armas portadas por un ex convicto durante un asedio de 28 horas eran de juguete, pero con la cuarta, auténtica, mató al esposo de su amante a una rehén y finalmente se suicidó.

Antonio Brambilla anteriormente preso por robo armado y que dos veces intentó suicidarse, irrumpió en la oficina de Giambattista Ferrari, esposo de su amante Gabriella y le apuntó con una pistola de 7,65 milímetros.

Aterrorizado, Ferrari pidió a su colega Luigi Miani: "¡Llamá a la policía!". Demasiado tarde. Brambilla le hizo 4 disparos.

Pese a prometer rendirse cuatro horas después la policía, con chalecos a prueba de balas, entró a las oficinas y halló los cadáveres de Ferrari, Brambilla y la señora Riboni.

La pistola estaba cerca de la mano de Brambilla y al lado había una bolsa con otra pistola y dos granadas, todas de juguete.

REOS INCORREGIBLES, INCENDIAN LA PRISION

SANTA FE, Nuevo México, 7 (AP). — Una nueva ola de violencia con incendios e inundación de celdas, se registró anoche en la penitenciaria estatal de Nuevo México.

La nueva violencia, en la que no hubo heridos. Estalló cuando las autoridades devolvieron a sus pabellones a los reos que este fin de semana protagonizaron un sangriento alzamiento de 36 horas que arrojó un saldo de por lo menos 33 muertos entre la población carcelaria.

El secretario de prensa del gobernador del Estado, Brueo KiKna, dijo que se creía que los responsables del conato de anoche eran los mismos responsables de la violencia que estalló el sábado.

Los reos incendiaron anoche colchones, papeles y mantas en la prisión que ya había quedado gravemente dañada en los sucesos del fin de semana, y los guardiacárceles debieron sofocar las llamas con agua de manguera.

El gobernador King informó que más de la mitad de los 1.073 reos alojados en la penitenciaria sería trasladados a otros establecimientos penales de Kansas, Colorado, Arizona, Nevada y Oklahoma.

Las autoridades continuaban buscando entre las cenizas de los pabellones destruidos los restos de reos que han desaparecido y quienes se presume fueron asesinados por ser delatores.

¿Se fijó en el precio de esta casa?

Precio indicativo: $ 3.690.000

VIVIENDAS EL PROGRESO

MODELO H-1 DE 16,5 M²

Anticipo $ 390.000
y 54 cuotas de $ 99.000
Contado $ 1.970.000

CASA CENTRAL
RAMOS MEJIA: Av. de Mayo 1502
LINIERS: Cerhué 165
AVELLANEDA: Av. Pavón 101
LA PLATA: Calle 1 Nº 579
Hor. 9 a 12 y 14 a 19.30, sáb. 9 a 13 hs.

LAS MEJORES CASAS. LOS MEJORES PRECIOS. PLANES PARA TODOS LOS PRESUPUESTOS. ENTREGA INMEDIATA. SOMOS FABRICANTES.

EN CONSTITUCION: LIMA 1447 (PARADA RIO DE LA PLATA)

1 HELADERA
1 LAVARROPAS
1 COCINA
1 TELEVISOR
1 COMBINADO STEREO

TODO JUNTO POR UNA Cuota fija dde. $ 97.500.-
YRIGOYEN Y ALSINA
GALERIA MAYPA
Local 17 QUILMES
Frente a la estación

¡Casi Incendian el Bosque!

RUBEN GALVAN ES JUGADOR DE ESTUDIANTES

Ayer a la tarde quedó concretada la transferencia de Rubén Galván, volante de Independ ente, a Estudiantes de La Plata. El hecho, si bien pareció sorpresivo, estaba previsto en la inquietud del nuevo cuerpo técnico de Independiente. De ahora en más el "Negro" Galván defenderá el medio de la cancha de Estudiantes, club que anoche descontaba la transferencia de Vidallé, arquero que esperó hasta último momento el desarrollo de los acontecimientos Gatti - Talleres, porque tenía posibilidades de retornar a Boca. Pero ahora, después de tantos amagos al respecto, parece que escuchará la oferta, última al respecto, que realizará Estudiantes.

♦ ASTEGIANO

Boca lo quiere, y prácticamente estaba hecho. Pero Boca no tiene un peso y Belgrano apura. Ahora terció Estudiantes de La Plata, y Astegiano puede ponerse, sobre el cierre del libro de pases, la camiseta platense. En fin, vaivenes de la oferta y la demanda del fútbol profesional. Astegiano está más cerca de Boca. Pero **"que se apuren"**, como dicen los cordobeses. Hoy puede quedar concretada la transferencia. ¿A Estudiantes o a Boca?

HINCHAS DE GIMNASIA, IRASCIBLES; VERDADERO LIO

Las diagonales empezaron a chocarse, y se desató lo que todo el mundo suponía. La ciudad, que viene a ser algo así como el barrio grande de los platenses, vive la incertidumbre total. Por un lado, el sarcasmo, la burla, la permanente frase irónica de los hinchas de Estudiantes; por el otro, la bronca total y evidente de los de Gimnasia.

De acuerdo con informaciones provenientes de los propios medios platenses, los "capos" de la hinchada "mens sana" tienen que sufrir el agravio diario que personas desconocidas le hacen con regular precisión. **"Entre las 3 y 5 de la madrugada, se reciben llamados de gente que no sabemos cómo calificarla preguntando por ejemplo: «¿Hay pasajes para ir a Campana...?» y esto elevó más la temperatura en todos los medios..."**.

La declaración pertenece a un miembro de la comisión directiva de Gimnasia que fue quien nos dio detalles de todo lo que ocurrió anoche en la sede central del club.

—En una casa vecina a la sede de la institución, se reunieron algunos asociados, entre los que reconocimos a los hinchas de la "barra brava". Luego de acaloradas discusiones decidieron presentarse ante los miembros de la comisión de fútbol, a quienes amenazaron por los desaciertos que se vienen haciendo. De las palabras pasaron a los hechos y si no es por la pronta acción del personal policial, llamado prontamente, destrozan el club. Una verdadera batahola. Seguidamente decidieron ir a Estancia Chica con el fin de expulsar a todos los que componen el equipo, cuerpo técnico y allegados. Y si esto sigue así, puede haber un escándalo histórico. Ningún hincha quiere oír hablar de Ithurrieta. Los jugadores del plantel no se presentan a entrenar, salvo los que trajo el técnico. Hay una crisis total y el campeonato se acerca. A Gimnasia le puede pasar lo de Lanús y la hinchada lo sabe. Por eso se vive dentro de un clima muy cargado. Si las bromas telefónicas siguen, La Plata puede transformarse en cualquier cosa.

♦ EL PLANTEL TIEMBLA

Los jugadores traídos por Ithurrieta se presentaron a los directivos solicitándole custodia, debido a las amenazas recibidas. Mientras tanto, el técnico sigue entrenando, pero sin contar con los elementos que fueron pilares del equipo que jugará en primera. Nadie quiere jugar en la "B" y pidieron ser transferidos. Por ahora, Gimnasia construye la base del equipo con Aimeta, Mercuri, Eduardo Sánchez, Giachello, Emilio Martínez, Enrique Chazarreta y E. Gómez.

Mientras tanto, los llamados a la madrugada se siguen sucediendo. Gimnasia debuta el 1º de marzo, fecha del comienzo del torneo con Villa Dálmine en Campana. Y las voces anónimas despiertan a los "capos" de la hinchada gimnasista con una pregunta irónica: **"¿Hay pasajes para Campana?"**

¡QUE SE VAYA! E grito de la hinchada de Gimnasia. *No quieren al técnico Ithurrieta ni a nuevos jugadores.*

COSA DE LOCOS: ¿GATTI JUEGA CONTRA GATTI?

La dialéctica común del fútbol profesional permite que lo que se diga hoy, mañana no tenga vigencia. Y esto se agudiza mucho más a la hora de hablar de pases, pedidos, ofrecidos, transferencias, o fracaso de las mismas.

A medida que se acerca el cierre del Libro de Pases, aunque parece que habrá una prórroga de siete días más, solicitada por Futbolistas Agremiados. Pero uno no puede jugarse debido al permanente cambio que sufren los dirigentes en este aspecto.

Pero en este caso no fueron los dirigentes sino el jugador.

♦ GATTI HABLO DEMASIADO

La gente de Talleres reaccionó de distinta manera, pero en el fondo hubo coincidencia total, salvo excepciones. Nadie quiere a Gatti.

—Después de lo que el propio Hugo declaró en una nota periodística, traerlo a Talleres se hace muy difícil. Yo tuve que soportar algunas negativas cuando lo propuse para que cuidara la valla. Varios directivos no estaban de acuerdo debido a su edad. Pero, las razones que planteamos junto con Pastoriza, convenció a todos. Hugo estaba prácticamente en Talleres. Pero ahora dijo eso, y la cosa varió.

Gatti, en nota periodística aparecida ayer, declaró estar lesionado en la rodilla y tener dificultades para atajar. Esto frenó la negociación, prácticamente hecha, entre Boca y Talleres.

—Los dirigentes de Talleres me dijeron si ese era el arquero que nos iba a salvar. Y no supe que contestarles. Ahora veremos si podemos traer a Munutti, que tuvo gran actuación en Argentinos Juniors.

—Quiere decir que lo de Gatti, ya no interesa hacerlo.

—Y... la culpa es de Gatti. Veremos qué sucede.

♦ ARMANDO TRINA

El presidente de Boca se mostró muy enojado por todo lo que sucede. **"Gatti es de Boca. Quien lo quiera tiene que poner medio millón de dólares. Boca negocia, no hace regalos. Pero si es verdad que Hugo dijo eso, tenemos que pensar que él pretende que lo dejemos libre para irse a Colombia. Y eso, desde ya, no podemos hacerlo. Gatti es patrimonio de Boca, y no pienso regalarlo.**

Así están las cosas. Gatti, sigue en Boca. Por lo menos hasta el cierre del libro de pases...

Por Ahora, no Habrá "Tele"

Por falta de miembros asistentes no se reunió en la víspera el Comité Ejecutivo de la AFA. Solamente lo hicieron el titular del mismo, Julio Grondona, con los presentes en la oportunidad, quienes acordaron algunas resoluciones. Entre las mencionadas se resolvió que todo equipo que no presente su tercera división se hará pasible de una multa de cinco millones de pesos. Se eximirá de esa sanción a los equipos que se pongan de acuerdo para suspender el partido por lluvia, o para preservar el estado del campo de juego.

En cambio, no se trató el tema de la televisación de partidos, tanto en directo para los días viernes, como el diferido los domingos por la noche.

Según versiones recogidas en la casa de la calle Viamonte, se hace muy difícil por el momento que la propuesta del canal decano prospere, por cuanto la diferencia en pesos es muy inferior a la solicitada por AFA.

Cabe agregar que en el inicio del campeonato no habrá televisación por cuanto anoche no se logró el quórum necesario entre los integrantes del Comité Ejecutivo. En consecuencia, habrá que esperar hasta la próxima reunin.

Lacoste Será Vice de FIFA

Una información del seno de la FIFA, deja entrever que Argentina puede tener en los próximos meses un representante en el máximo nivel, dentro de los cuerpos directivos. El almirante Lacoste, vicepresidente del EAM 78, será nominado como **vicepresidente 1º del organismo**. Esto, que permite por primera vez a nuestro país, llegar a ese nivel dentro del plano directivo en el ente mundial, fue ratificado por un alto funcionario de la FIFA. **"Argentina merece un puesto de relevancia por todo lo que hizo en el último mundial. Demostró que pudo organizar el mejor campeonato del mundo, peleando con conceptos claros, contra la injuria y violencia física de quienes pretendieron hacer fracasar esa hermosa inquietud. Y dentro de esa organización, que fue orgullo de todos los que queremos al fútbol, el almirante Lacoste fue figura fundamental. Por esa razón, será propuesto como vicepresidente 1º. Havelange es uno de los que más luchan para ello".** Las palabras pertenecen a un directivo de la FIFA, quien manifestó estar totalmente consustanciado con todo lo que sucede en torno al almirante Lacoste, a quien ya le hizo conocer la noticia.

INFORME "C"

Paulatinamente vuelven a poblarse los fines de semana con el comienzo de los distintos torneos que organiza la AFA. El próximo domingo dará el puntapié inicial el Metropolitano, ya está confeccionado el fixture de la "B" y el 15 de febrero, a las 19.30, se sortearán las fechas de la "C".

El mismo, como no podía ser de otra manera, se llevará a cabo en la AFA.

Pensando en la Copa, River y Vélez Dieron sus Listas

Tanto River Plate como Vélez Sarsfield presentaron anoche oficialmente en la AFA, la lista de buena fe para la intervención en la Copa Libertadores. Sin embargo, antes de elevar ambas listas a la Confederación Sudamericana de Fútbol, la AFA, no autorizó la inclusión del jugador Carlos Bianchi, para el club Vélez Sársfield, por no estar este jugador inscripto telegráficamente en la casa mayor del fútbol.

Como se sabe, Carlos Bianchi, milita actualmente en el Racing de Estrasburgo y había sido incluido en la lista de buena fe, por la gente de Liniers, con el Nº 25.

La intención de la gente de Vélez solicitar un permiso especial para colocar en esa lista a otro futbolista. En consecuencia la nómina de los 24 jugadores es la siguiente: 1) Falcioni; 2) Bujedo; 3) Ca[illegible]; 4) Clavijo; 5) Damiano; 6) Jiménez; 7) González; 8) Ischia; 9) Jorge; 10) Larraquy; 11) Mazaquin; 12) Pérez; 13) Piazza; 14) Quinteros; 15) Rotondi; 16) Ruiz; 17) Sanabria; 18) Sciglitano; 19) Asad; 20) Bustero; 21) Da Fonseca; 22) Lanao; 23) Menmed y 24) Spark.

Por su parte la lista presentada por el River Plate, es la siguiente: 1) F[illegible]; 2) Lonardi; 3) Héctor López; 4) Saporiti; 5) Merlo; 6) Passarella; 7) Gallettti; 8) J. J. López; 9) Luque; 10) Alonso; 11) Ortiz; 12) Landaburu; 13) Commisso; 14) [illegible]; 15) Heredia; 16) Pavoni; 17) De los Santos; 18) Carrasco; 19) Ramón Díaz; 20) Tarantini; 21) Pedro González; 22) Omar Labruna; 23) Miguel A. Torres; 24) Héctor Rodríguez y 25) Giudice.

En la rueda preliminar de la Copa Libertadores de América, los representantes argentinos, River Plate y Vélez Sarsfield se enfrentarán con los representativos peruanos, Sporting Cristal y Sporting Chalaco. Este último equipo del Puerto del Callao, participa por primera vez en la edición de la Copa Libertadores.

♦ PROGRAMA DE PARTIDOS

E[illegible] de partidos para el grupo "A" [illegible] la siguiente forma: **Febrero**: Sábado 16 Sporting Cristal-Sporting C[illegible] en Lima. Miércoles 27 River Plate-Vélez Sarsfield en River. **Marzo**: Sábado 1º: C[illegible] Vélez Sarsfield en Lima. Martes 11 River Plate-Sporting Cristal en River. V[illegible] 14 Vélez Sarsfield-Sporting Cristal en Vélez. Martes 25 River Plate-Sporting C[illegible]. Jueves 27 Vélez Sarsfield-Sporting C[illegible] en Vélez. **Abril**: Miércoles 9 [illegible] Vélez Sarsfield en Lima. [illegible] Sporting Cristal-River Plate en Lima. Viernes 18 Sporting Chalaco-River Plate en Lima. Viernes 25 Vélez Sarsfield-R[illegible] y Sporting Chalaco-Sporting Cristal en Lima.

Lamentable espectáculo entre profesionales del fútbol. La policía paró la barbarie.

Acrílico rojo. Lo saca Calabria. Salen tres

¡SI LLEGABA A H

Trompadas

Un Final Digno del Luna Park

MAR DEL PLATA, 7 (De nuestro corresponsal). — Y que el final iba a ser bochornoso, un escándalo como hacía tiempo River y Boca no protagonizaban, estaba "escrito" de antemano. Mucho antes de que Commisso le tirara ese derechazo a Ribolzi. Se pudo advertir en el minuto inicial, cuando Salinas cayó pesadamente, trabado con fiereza por Pedro González. Después los choques violentos por ambos lados y que el árbitro, Ricardo Calabria permitió abiertamente, sin siquiera tratar a frenar los impulsos, por demás agresivos que se iban notando en jugadores, como Passarella, Letanú, Salinas, Merlo, Tesare... y así de a poco, a todos. La decisiva actuación negativa de Ricardo Calabria, un árbitro sin personalidad, ni orden para imponer al menos la letra fría del Reglamento, fue aumentando el fuego que iba a culminar con ese infierno de trompadas, patadas, insultos y corridas, en que se convirtió el campo de juego, incluso con los agentes de policía adentro.

Para que se tenga una idea clara de cómo se fueron sucediendo las cosas, en nuestros apuntes tenemos marcado: 24' Salinas cae víctima de un fuerte golpe en el rostro, por Passarella. 29', J. J. López sale lesionado por "planchazo" de Letanú. Calabria amonesta a Merlo por protestar la acción malintencionada del "9" de Boca. 43', Passarella "amonestado" por violenta infracción a Salinas cuando éste se le iba. Termina el primer período y observamos que Riardo Calabria deja jugar demasiado fuerte y apenas si cobra foules, casi todos indirectos, cuando la acción es cerca de las áreas. A los 20' del complemento, Comelles gana sobre la línea a Bordón, cede para atrás a Alonso y éste convierte, pero el juez lo anula sin dar explicaciones. Un rato antes, Salinas es retirado casi "nocaut" por los ayudantes boquenses, pero el juez entiende que "no hubo intneión" de los agresores. Dealnte suyo. Al llegar a la media hora, sentenciamos en nuestros apuntes, **"el partido, a Calabria, le queda muy grande.**

Hasta que llegó lo que se preveía. Commisso que se va por la izquierda, cruza la línea central y Suárez que no lo puede trabar, pero llega Ribolzi y lo "cruza" fuerte, abajo. El "16" de River, no acepta las disculpas del rival y sobre el pucho.. el derechazo en la cara. Arremolinamientos, Passarella que también llega y "mete" una mano, también recibe otra en la cabeza. Entran los suplentes, particulares, los policías: todos en un cuadrado de apenas diez metros. Son dos minutos de intensa gresca. Hay de todo y para todos. Después la calma y al final la tarjeta "roja" de Calabria, para Ribolzi, Commisso y Passarella.

Casi Gana Boca en Bochornoso

MAR DEL PLATA, 7 (De nuestro corresponsal). — En una muy triste y pálida despedida, River y Boca igualaron 1 a 1, en la última jornada de la "Copa de Oro" que tuvo como legítimo vencedor a Independiente. Solamente en la primera etapa los "eternos rivales" insinuaron que podían ser capaces de protagonizar un espectáculo agradable e intenso para los cuarenta mil espectadores que volvieron a "reventar" el estadio "Mar del Plata", dejando en las boleterías casi 400.000.000 de pesos. En los últimos cuarenta y cinco minutos todo fue tan deslucido, opaco, sin ideas ni nivel futbolístico, que únicamente se destacó por el bochornoso espectáculo final, en el que abundaron los golpes de todo calibre entre los titulares y suplentes de ambos equipos. Pero no solamente los jugadores de River y Boca fueron los únicos culpables de tanto escándalo, en gran parte contribuyó a ello el arbitraje de Ricardo Calabria, a todas luces desastroso y merecedor de ejemplar castigo por parte del Colegio de el mínimo criterio en l mento y tampoco hizo do se encarrilara. Los por Alonso y Bordón, a tiempo, respectivamente. para concluir el cotejo, misso, Passarella y Ribo tuamente.

* *

DEBUTO "MILONGUI día, una de las dos figu riverplatenses esta tempo los últimos cuarenta y ne en cuenta que hace jugaba "en serio" por mostrado a través de la zamientos por el latera faltara seguridad para ta sentirse seguro de su cién en los últimos q

BOCA JUNIORS 1 — RIVER PLATE

BOCA JUNIORS: Santos; Suárez, Capurro, Mouzo y Bordon; Zanab Tesare y Potente; Salinas Letanú y Robles. D.T.: A. Ubaldo Ratt
RIVER PLATE: Landaburu; Comelles, Lonardi, Passarella y H. López, J. López, Merlo y Alonso; P. González, Luque y Ortiz. D.T.: A. Labru
Goles: En el primer tiempo: 11 m., Alonso (RP) y 30 m Bordón (BJ).
Cambios: En el segundo tiempo, al comenzar, Pavoni por Lonardi (R Heredia por P. González (RP) y Commisso por Ortiz (RP); 18m., bolzi por Zanabria (BJ), 25 m., Salguero por Letanú (BJ).
Incidencias: En el segundo tiempo, fueron expulsados a los 42 m., Pas rella y Commisso (RP) y Ribolzi (BJ).
Arbitro: Ricardo Calabria — **Recaudacion:** $ 394.213

Aviso Tatengue: "Se Busca un 2"

SANTA FE, 7 (De nuestro corresponsal). — Unión de Santa Fe continúa en la búsqueda de elementos que refuercen su equipo. El director técnico "tatengue", Reinaldo Pedro Volken, busca un defensor central para sustituir a Mazzoni o al salteño Cárdenas, en el caso que se lesionen o deban cumplir alguna sanción. Alberto sería el hombre indicado pero, a su vez, éste tendría que ser reemplazado por un jugador de parecida garra. Las redes están tendidas para la obtención de Lucher, uruguayo, o Marchesse, de San Martín de Tucumán, a quienes Volken ve con buenos ojos.

Mientras tanto Colón, el otro equipo santafecino, también se halla en la misma senda de Unión; esto es, completar el equipo en base a una lista preparada por su director técnico, Miguel Angel Juárez.

Directivos "sabaleros" se encuentran en Buenos Aires y han iniciado tratativos con el marcador Víctor Longo de Huracán; José Luis Pettí de Platense (también requerido por otras entidades) y posiblemente Sergio Apolo Robles Entre los ya apalabrados figura Carlos Leone, ex "5" de Huracán e Independiente, que está libre y ya habría conversado previamente con Juárez, quien interesado en su concurso, requeriría su inmediata incorporación al plantel.

♦ PARA FERRO

SANTIAGO DEL ESTERO, 7 (De nuestro corresponsal) — Viajó hacia Buenos Aires el jugador José Nortega, del club Estudiantes de esta ciudad, quién se incorpora a Ferro Carril Oeste a préstamo

♦ MACHUCA A RACING

CHACO, 7 (De nuestro corresponsal). — El puntero José Machuca, del club Chaco For Ever, ha sido transferido a Racing Club Se desconoce el monto de la transferencia pero mañana el jugador llegará a la capital para entrevistar a los directivos de la "Academia" Machuca, de arreglar su situación contractual, todavía no integrará el equipo 'albiceleste', ya que en el último nacional fue suspendido por cinco fechas.

VELOSO

¿Va a Talleres?

Los cordobeses parecen "jugar" con respecto a sus jugadores. Veloso iba a ser transferido a Racing de Avellaneda La cantidad exigida por el Racing cordobés, entidad a quien pertenece el zaguero que se encuentra integrando el preolímpico argentino en Colombia, fue de 340.000 dólares. Los dirigentes de Avellaneda, principalmente Juan Distefano, se asustaron por la cotización y definitivamente desistieron de la operación

Ahora, Veloso fue pedido oficialmente por Talleres pero se desconoce el monto pedido, pero extraoficialmente se supo que la cifra era inferior a la que solicitaron a la "Academia" En el último de los casos, Talleres lo lograría a préstamo

DIEGO ESTA "NO ME ENT

A pesar de haber desmentido la posibilidad de abandonar el fútbol, **Diego Armando Maradona** admitió haber hecho las declaraciones que salieron publicadas en diarios y revistas uruguayas, aunque en algunas cosas se lo había interpretado mal.

El volante internacional comenzó diciendo: **"Tendría que estar loco para largar el fútbol definitivamente. Si mi carrera recién empieza. Además, lo que tengo, se lo debo a este deporte. Yo sólo manifesté que a veces pienso que me gustaría abandonar todo cuando terminase mi contrato, pero lo hice en forma supuesta, ya que es un estado de ánimo que me invade cuando me insultan o agravian desde las tribunas".**

Maradona también acotó: **"Esta noticia me perjudicó, porque como reguero de pólvora corrió por todo el mundo y mucha gente llamó incluso mi madre, preocupada".**

Tras esto continuó **"A mí, no me gusta mentidas, pero no m cen mis palabras pa e las, que generalmen les conviene a cierto**

El **"Pibe Maravilla** mitió a desmentir las salieron en diarios u además abordo otros **joven para criticar a nizadores, pero lo qu neo de Punta del E Nos hacen ir y desp peonato, por qué no proes y las contras yan pagado lo conv imagen de nuestro**

...rei. Feo suceso. Labruna ingresa al campo, para complicar el panorama. Cosas de Angel. Paroni evita pelea entre Heredia y Suárez.

...ABER DESCENSO!

...oso Partido; River Quedó Ultimo

...en de Arbitros, quien no tuvo ... la aplicación del Regla... ...so nada para que el parti... Los goles fueron marcados ...da, a los 11' y 33' del primer ...mate. Faltando dos minutos ...ejo, fueron expulsados Com... y Ribolzi, por agredirse mu...

* * *

...OGUITA". Juan Carlos Here... ...figuras que contrataron los ...temporada, hizo un debut en ... y cinco minutos. Si se tie... ...hoe un buen tiempo que no —por otra parte quedó de... ...la lentitud de sus despla... ...lateral derecho— como si le ...para dominar la pelota, has... ...sus reflejos y fuerzas. Re... ...quince y por el centro, mostró de lo que puede llegar a ser capaz.

* * *

LA CONFORMIDAD DEL "RATA". El primer "superclásico" de Rattín como D.T. boquense, al margen de la evaluación de su equipo, le dejó una sonrisa de satisfacción por el empeño, fuerza y garra que pusieron sus jugadores a la hora de la verdad. Y no lo ocultó, al señalar ...bía **que tengo un plantel de hombres fuertes y espiritualmente maduros. Eso me alienta a seguir creyendo que en breve tiempo mas y con la vuelta de los que tengo lesionados vamos a ser uno de los animadores del torneo".**

* * *

ADIOS AL AMIGO. Los jugadores de River lucieron un brazalete de color negro en el cotejo. Fue en señal de duelo por la desaparicion física del ex directivo Rodolfo Regirozzi, un hombre que durante su existencia supo ser orientador de los destinos riverplatenses. Su desaparición llenó de congoja al fútbol.

...ATE 1

...ab...ta, ...attin ...nez, J. Labruna. BJ... ...RP... ...n., Ri...

Passa...

...213 000

POSICIONES FINALES

EQUIPOS	J.	G.	E.	P.	Gf.	Gc.	Pts.
Independiente	4	3	1	—	10	5	7
Hungría	4	2	2	—	6	4	6
Racing	4	1	1	2	6	6	3
Boca	4	—	3	1	3	6	3
River	4	—	1	3	4	8	1

La desgracia de Santos. Atropelló Luque y el bahiense "descansa".

...A DE VUELTA: ...TENDIERON"

...iemo para preguntarme, ...dre, que estaba muy

...tinuó su locución con: ...gusta este juego de des... ...no me gusta que utili... ...es para decir parte de ...almente es la que mas ...ciertos individuos". ...arilla" no só'o se re... ...las declaraciones que ...uruguayos sino que ...tos ...mas; "Soy muy ...a dirigentes u orga... lo que pasó en el Tor... del Este fue vergonzoso. ...después paran el cam... ...no pensaron antes los ...ras. Aunque nos ha... ...ntvenido, dañan la ...stro club".

A su lado Jorge Cysterpiller afirmó: **"Hay que cuidar la imagen de Diego. Para los argentinos debe cumplir la misma trayectoria que cumplió Pelé en Brasil. No sé porqué hay personas que se empeñan en inventarle cosas raras".**

Y como epilogo a este pequeño diálogo Prospero Cónsoli, presidente de Argentinos y momentaneo acompanante de Maradona también habló: **"Cómo se va a retirar Dieguito si recién empieza. Ademas todo el mundo lo reclama. Es el nuevo Pelé, por eso nuestro club debe orientar su futuro para imitar las mejores épocas del Santos".**

Para finalizar expresó: "No lo venderemos. Negociarlo sería sacrificar la razon de existir. Antes de que el se vaya ... iría yo. Nos sorrio ... mudo a cualquier oferta que me puedan hacer".

SCALISE

A la "Academia"

Desde anoche el delantero de Instituto de Córdoba Jose Rubén Scalise es jugador de Racing de Avellaneda quien abonó por la transferencia 160 000 dólares.

La operación se concreto durante una reunión que se llevó a cabo en la "Docta" entre los dirigentes racinguistas Juan Destéfano y Ruben Mattiauda con el titular del club cordobes, comodoro auditor Angel Gutiérrez.

Tambien se logro el arreglo contractual del jugador con su nuevo club y de esta forma quedó satisfecho uno de los pedidos efectuados por el tecnico Lorenzo.

Scalise tiene 24 años, debutó a los 17 en la primera de Huracan.

Los Soviéticos 'Coparon' Mendoza

MENDOZA, 7 (De nuestro corresponsal). — El seleccionadi juvenil soviético venció anoche al combinado de fútbol de la Liga de San Rafael por 2-0, en un partido amistoso jugado en el estadio mundialista de esta ciudad ante gran cantidad de publico.

El triunfo del conjunto subcampeón juvenil no merece ninguna objeción, ya que en el balance de los noventa minutos, lo suyo fue mucho más coherente. La figura de la jornada la constituyó la labor del volante Ponomariev, autor de los dos goles uno de ellos de penal. Su trabajo fue decisivo para la definición del match. Tanto la habilidad como su potencia ... en las instancias finales.

El equipo local sólo aportó mucho entusiasmo y pocas ideas futbolisticas, lo cual pese al derroche expuesto por sus integrantes poco fue lo que pudo realizar de positivo.

Las síntesis del partido, fue la siguiente:

SELECCIONADO JUVENIL SOVIETICO: Chanov, Januszevski Colomnía Zhurazev y Jachatrian; Jijalesvski, Poldekarov y Ponomariev; Kurinovich Rudenko y Melikan. DT: Nikolaiev

COMBINADO SAN RAFAEL: Murcia; Pedernera, Chavadia, Golbano y Calzala; Longo, Quílez y D'Alessandro; Morán, Gonzalez y Olmedo DT Sarote

Gol en el primer tiempo: 29m Ponomariev (SJS).

Gol en el segundo tiempo: 27m Ponomariev (SJS), de tiro penal

Arbitro: E. Antiga

Cancha: Estadio Mendoza

♦ GOLEO EL DYNAMO

El equipo soviético del Dynamo de Tiflis, goleó al combinado integrado por los equipos locales de Gimnasia y Esgrima y San Martín de esta ciudad por 4-1. El primer tiempo concluyó igualado en un tanto.

La gran superioridad demostrada por los integrantes del Dynamo fue decisiva para el marcador por cuanto a partir del segundo periodo tuvieron un dominio absoluto de las acciones y así lograron marcador abultado.

CALENTITO EL CAFE

Mediodía caliente de Bogotá. as horas pasan con lentitud. Un taxista conversa con el cronista y va detallando, paso a paso, cuanto ha vivido en la mañana **"Los brasileños no están contentos —filosofa— y yo creo advertir el porqué: Argentina es mejor".** Para no desairarlo, le hacemos una pregunta: ¿"Usted cómo lo sabe"?. La contestación es rápida: **"Intuición, hermanito".** Pero el final es como para dejarnos pensando: **"Yo hablo de afuera, no más, porque nunca he pisado un campo deportivo".**

• • •

Todos se hacían la misma pregunta: ¿Qué pasa con Federico Sacchi? ¿Acaso retorna a la Argentina a pocas horas del gran choque Sacchi, efectivamente, dio sus petates y en compañía de Poncini y Moure, que lo habían hecho poco antes, abandonó la concentración. Un silencio de frío dejó a todos suspensos sobre los motivos, pero muy pronto vino la aclaración: **"No se preocupen, muchachos. Fede (por Sacchi) debió dejar el Centro de Empleados Oficiales por una cuestión muy simple: en las habitaciones que ocupaba junto a sus asesores ha de instalarse un grupo de acróbatas chinos".** Por vez primera sonreímos: lo de los chinos no era cuento idem y hoy el entrenador argentino —que en rigor, convive con la delegación— saldrá al campo de juego como en anteriores oportunidades

• • •

La rutina de todos los días —tanto en dieta como en el adiestramiento físico— se quiebra el día "D". Como en oportunidad del partido con Perú, el campamento argentino recobró esa fisonomía especial que se adquiere en las instancias trascendentales. Allí sí, una vez más, el fortalecimeinto de la fe ganadora se afianza por obra de la palabra. Moscú está a la vista y sólo falta dar el paso definitivo.

• • •

Entre tantas anécdotas —perfiles humanos al fin— una de ellas tiene su lado jocoso: mientras se encuentren en el hotel, los jugadores tienen prohibido transitar en pantalón corto. ¡Hay que imaginarse a los muchachos aguantando a pie firme el fuerte sol colombiano bien combinado con una temperatura que no transige en descender! El motivo que origina la medida se ignora; es decir, pensamos que se trata de una cuestión de forma, pero de cualquier manera cuesta comprenderla. Y esto tiene su explicación: en los hoteles colombianos "cinco estrellas", donde se dan cita los más exóticos representantes del "jet set" internacional, "shorts" y "tangas" están a la orden del día. Nadie allí dice que se falta al protocolo.

• • •

El profesor Ricardo Pizzarotti es todo un "intringulis". Primero decidió tomar unas vacaciones y poniendo el dedo en el extenso mapamundi, cerró los ojos y decidió que iría a Estados Unidos. Pero el hombre propone y Dios dispone, porque hizo escala aquí en Colombia y aquí quedó, sufriendo como el que más, y arrimando su granito de arena para alentar a nuestros ompatriotas. Iba a partir enseguida pero ahora parece que se va el domingo. Según el destacado preparador físico **"las vacaciones se viven en cualquier parte y mejor cuando se está junto a lo que se quiere".**

Saberos que el profesor Pizzorotti es un trabajador incanzable y por una camaradería está con el peolímpico.

ARGENTINA

• Con Randazzo y Una Fe Tremenda

BOGOTA, Colombia, 7 (Especial para CRONICA). — Esta noche, el estadio "El Campín" será escenario de uno de los encuentros más esperados del torneo preolímpico. Argentina y Brasil habrán de enfrentarse en un partido que también será clave para el destino de ambos. Los albicelestes tendrán la oportunidad de consolidarse en la punta y quedar en el umbral de la clasificación. Los brasileños, de conseguir dos puntos cruciales para seguir mirando hacia Moscú con alguna esperanza.

♦ CHOQUE TRADICIONAL

Y hay más condimentos que le otorgan al choque su condición de punto cumbre: la tradicional rivalidad sudamericana de dos estilos que han alternado en la protagonización continental y el hecho de que ninguno de los dos equipos haya mostrado, hasta el momento todos los recursos futbolísticos que se preanunciaban. Esta vez la Argentina está al tope de las posiciones, pero aún tiene una deuda con su propia esencia de juego y sobre todo con las muchas esperanzas que se habían depositado en su actuación. Algo parecido le ocurrió a Brasil también muy lejos de su nivel, pero acusando reveses que lo alejaron de la posición de privilegio hasta el punto de ver comprometido su viaje a Rusia.

Restablecer ventajas a favor de uno y otro resulta difícil. Pero tampoco se podrá despreciar la serenidad con que contarán los argentinos, mucho más cercanos que los brasileños a la ansiada clasificación. Ese margen de tranquilidad y la obligada salida de Brasil en busca del éxito pueden ser factores importantes a favor de los actuales punteros, pero de todos modos, la exigencia de Brasil planteará de entrada un juego punzante y agresivo que habrá de saber frenar y tranquilizar si el objetivo es desarrollar un fútbol atildado y al mismo tiempo eficaz

En la delantera argentina, la casi segura presencia de Randazzo es tomada como la carta que hacía falta para mejorar la eficacia ofensiva. Los representantes del fútbol

DESCANSO ANTES DE LA DURA BATALLA

BOGOTA, 7 (Especial para CRONICA). — Serena alegría se experimentaba en el campamento argentino, esperando el momento del encuentro frente a Brasil. Durante la mañana el plantel no realizó actividad alguna y la mayoría se dedicó a efectuar paseos por los alrededores del Hotel.

Luego del almuerzo los jugadores se retiraron a descansar para luego mantener conversaciones técnicas con Federico Sacchi.

El doctor Horacio Leall. ratificó la mejoría de todos los lesionados y uno de los más alegres en ese sentido fue el arquero Quiroga, quien acusaba desde el principio del campeonato un problema en el aductor de su pierna derecha y que en los últimos días, había desaparecido.

En cuanto a Veloso, se lo sometió a un intenso tratamiento para acelerar su recuperación. Sin embargo, todavía no está confirmada su participación, por cuanto, recién podrá saberse minutos antes del encuentro.

En el estadio, será probado a fondo el zaguero y de no presentar molestia alguna la lesión, será de la partida.

No lo Dejaron Entrar a Taiwán

LAKE PLACID, Estados Unidos, 7 (UPI). — Una avanzada de cinco atletas de Taiwan no pudo ingresar a la villa de los Juegos Olímpicos de Invierno, que se realizarán aquí.

El Comité Olímpico Internacional ha dispuesto que Taiwan no puede competir en los Juegos a menos que cambie su nombre, himno y bandera, pues reconoce exclusivamente a China Popular.

♦ SEGURIDAD

Tomando excepcionales medidas de seguridad, en Lake Placid, durante los Juegos de Invierno, habrá casi un policía por cada competidor. La policía del estado de Nueva York, el FBI y la CIA han enviado 1.000 agentes para proteger a 1.100 atletas esperados.

El Debut Esperado

BOGOTA, Colombia, 7 (Especial para CRONICA). — Carlos Damián Randazzo puede integrar esta noche el equipo argentino que enfrentará a Brasil. Los problemas físicos y anímicos que envolvieron al jugador en el primer tramo del campeonato preolímpico parecen haber quedado atrás. Su presencia, se espera, bien puede aportar la dosis de potencia ofensiva que hasta el momento le faltó a Argentina. Por eso Randazzo aparece como la gran solución para que este equipo crezca adelante. Tal vez estas razones yo han rodeado de un halo de "salvador".

"Yo no me siento salvador de nada" —afirmó el centrodelantero—. **"Además no tengo porque serlo, ya que se jugaron tres partidos y se ganaron todos. Y si me piden una definición del fútbol moderno, les puedo asegurar que todo se resume en triunfar. Si aquí se hubiese jugado bien y perdíamos, nos iban a llover igual las críticas; entonces yo prefiero que las cosas sigan así; con el equipo ganando en partidos peleados, pero arrimando siempre los dos puntos imprescindibles para que nos vayamos acercando a Moscú. Esa, por otra parte, es nuestra misión".**

Los kilos que perdió al principio y su bajón anímico también fueron motivo de análisis por parte del "9" que milita en Boca Juniors: **"Ya recuperé tres kilos de los cuatro que perdí. Me siento mucho mejor, al menos tengo más fuerza, más potencia y, anímicamente, ya superé todo. En esos malos momentos lo físico y lo emocional estuvieron de la mano. Desaparecida la causa ya me siento como siempre".**

La cercanía del encuentro con Brasil movió a Randazzo a hacer sus apreciaciones sobre el partido: **"Esta puede ser la gran actuación de Argentina, contamos con un elemento a favor que en la cancha tedrá su peso: ellos están obligados a ganar, nos dejarán más espacio y eso es muy importante para que podamos hacer nuestro juego y podamos llegar con más facilidad. Además, no creo que salgan a ensuciar el espectáculo como en los anteriores partidos. Nosotros, con un empate estamos satisfechos, pero esto no quiere decir que vayamos a salir a especular. En ningún momento lo hicimos y menos ahora que se nos va a presentar la oportunidad de jugar más sueltos".**

Randazzo es consciente de que esta es la gran oportunidad. Sin embargo, prefiere no hacer demasiado alarde ni autocalificarse del mago que va a solucionar en 90 minutos las deficiencias ofensivas de su equipo; sí, en cambio, aportar su cuota de claridad ofensiva, para que el camino ascendente no tenga obstáculos inesperados.

"Hasta ahora" —precisó— **"conseguimos resultados; estamos empeñados que en los tres partidos que quedan podamos aportar más fútbol sin descuidar los dos puntos. De mi parte, pondré todo lo posible para que sea así".**

De Todo un Poco

NATACION: La Confederación Argentina de Natación dio a conocer el precio de las entradas para el Campeonato Sudamericano de Natación que se realizará en River Plate a partir del 26 de febrero.

Desde las eliminatorias, la entrada general costará 2.000 pesos y la preferencial 4.000 Para las finales, seis jornadas, la entrada general costará 5.000 y la preferencial 10.000.

El abono general para todo el certamen tiene un valor de 30.000 y para las finales de 25.000 pesos.

El abono preferencial cuesta 60 000 pesos para todo el torneo y 50.000 para las finales

MOTOCROSS: Arribó al país la motociclista norteamericana Sue Fish para participar en la temporada internacional.

VOLEIBOL: Fueron confirmados los planteles masculino y femenino que participarán en el campeonato sudamericano de la especialidad, categoría menores, que se disputará en San Pablo a partir de la segunda quincena de febrero.

Los jugadores convocados son Vega Szuldman, Puccinelli, May, Duek, Wiernes, Rodríguez, Winiar, Conte, Paz Salgueiro y Refingees. El director técnico es Luis Lufrano.

El equipo femenino estará integrado por Patricia Ombroni, Claudia Omoroni Oneto Acevedo, Csrus, Mena, Silvestri, Rosetti Muro, Oncatts, Echer Dipua y Asembere bajo la conducción de Eduardo Acosta

MARTIN ES FINALISTA

MONTEVIDEO, 7 (ANSA-EFE). - El tenista argentino **Pablo Martín** venció a Montes de Oca de Uruguay por 6-4 y 6-3 y jugará la final de la categoría juvenil del torneo Internacional Carrasco Bowl".

Martín deberá enfrentar en la final a Diego Pérez de Uruguay que en las semifinales superó al argentino **Chapacu** por 6-1 y 6-4.

En los cuartos de finales se produjo una de las sorpresas del certamen, al derrotar **Pablo Martín** a Scheller de Venezuela por 7-5 y 6-4, mientras que Chapacu dejó en el camino al brasileño Joaquín por 7-6, 1-6 y 6-4. En damas juveniles **Liliana Fernández** de Argentina venció a Viera de Uruguay por 6-3 y 6-4, mientras que su compatriota **Virginia Fridman** eliminó a Márquez (Uruguay) por 6-2 y 6-1.

Los triunfos argentinos se completaron con la victoria de **Liliana Fernández**, en la ronda siguiente, ante Heck de Perú por 4-6, 6-3 y 6-5.

En caballeros menores **Pablo Belitzky** de Argentina se impuso ante Rivera de Chile por 6-3, 4-6 y 6-1 y De La Pena ante Corvo de Venezuela por 6-2 y 7-4.

El argentino **Roberto Azar**, también en la categoría menores pasó a la siguiente ronda al vencer a Riediker de Venezuela por 6-4 y 6-1. En damas menores María Julia Zuzic derrotó a Lulo de Chile por 4-6, 6-3 y 6-3, mientras que fueron eliminadas **Martlina Herran** y Mercedez Paz.

Se Prepara el Juvenil de Básquet

El preseleccionado juvenil argentino de basquetbol, bajo las órdenes del entrenador, profesor Alberto Trama, continuará trabajando los días 3, 4 y 5 de marzo próximo, con vistas a su participación en el Segundo Campeonato Panamericano

Los 24 jugadores convocados para esta oportunidad deberán presentarse el 3 del mes próximo a las 9 en el CEDENA. Las prácticas se harán en doble sesión (mañana y tarde). Aproximadamente de cinco a seis horas

Los jugadores designados son los siguientes: José Yossi, Miguel Rossano, Eduardo Andreoli y Alejandro Gallardo (Santa Fe); Walter Domínguez, Gerardo Secretat y Carlos Combo (Córdoba); Sergio Sosa, Pablo Casal, Walter Martín, José Manca y Gerardo Tripoione (Tucumán); Luis Gonzálèz, Sergio Jampkis, Sergio Gómez, Alejandro Henrinch y Mario Benedetich (Entre Ríos); Alejandro Corti, Fernando Romero y Juan Wakhowcz (Mendoza); Aníbal Romero (Corrientes); Hugo Oleder (Formosa); José Ibarra (Santiago del Estero), y Gustavo Klurfar (Capital Federal).

Su Solución es:
POMPEYA MOTOS
NACIONALES e IMPORTADAS
sin sorteos
en cuotas fijas
desde $ 49.000.-
Av. SAENZ 737 Loc. 5 - Cap.

1 TELEVISOR
1 MODULAR
1 PLACARD
1 JUEGO DORMITORIO
Todo junto por una cuota fija dde
$ 87.750.-
H. YRIGOYEN 1430
a 1 y 1/2 cuadra del Camino Gral. Belgrano y Av. Calchaquí
CRUCE VARELA
(Colectivo Río de la Plata)

PREFABRICADAS
Y AHORA COMPRE CON UNA SOLA CUOTA SIN ANTICIPO!..
PREMOLDEADAS
97.900 MOD M-2120 Sugerido 2 958 900
132.900 MOD M-2202 Sugerido 4 330.900
146 900 MOD M-3250 Sug 4 589 900
• ¡EN ONCE! MEDRANO 374 CAP
• ¡EN CONSTITUCION! MONTES DE OCA 200
• ¡EN QUILMES! CAMINO GRAL. BELGRANO y CALLE 838 SAN FRANCISCO SOLANO
PRECIO FIJO

SE JUEGA CON BRASIL

• Ganar Sinónimo de Clasificación

campeón del mundo han evidenciado, hasta el momento, una buena cohesión en el medio campo a partir del criterioso trajinar de Mezza y Rinaldi, pero, en cambio, esa eficacia no pudo ser capitalizada por los hombres de punta, que hasta ahora no demostraron ideas claras cada vez que ingresaron en un área rival. El equipo no podrá contar con Gomez, expulsado el domingo último en el accidentado cotejo contra Perú.

Brasil es, sin embargo quien más acusará las bajas. En su alineación no estará presente el puntero derecho Aroni, uno de los que había evidenciado mayor claridad en su delantera y que será reemplazado por Da Silva. Lejos de lo esperado, los brasileños salen a jugarse un "todo o nada" con la intención de remontar. Un triunfo para ellos tendrá el efecto de un doble incentivo. Por un lado se alejarán del hostigamiento de Colombia y seguirán en carrera. Por otro, vencer al puntero, cuando ese puntero es "el" rival los empinará moralmente.

La duda, y más aún en este torneo en que las deficiencias de conducta están protagonizando más que el futbol, es si esa premura de los brasileños no actúa como una sobrecarga de nervios y empalidece el espectáculo que todos esperan.

En ninguno de los partidos jugados hasta hoy se vio buen futbol y el choque de esta noche es aguardado como una posibilidad cierta de que se eleve el nivel de juego. Si Mezza y Rinaldi repiten por parte de sus celanteros y si Cristovao y Anselmo se inspiran para tratar la pelota con la habilidad que despuntó esporádicamente, los espectadores que concurran al "Campín" tendrán oportunidad de presenciar uno de los mejores partidos de este torneo.

Todo hace preanunciar que argentinos y brasileños tienen ante sí la posibilidad de poner en el terreno los mejores argumentos: en el caso de los brasileños se añade, además una imperiosa necesidad de ganar. Si lo extrafutbolístico no se adueña una vez más del campo de juego el duelo podrá compensar el déficit que se ha visto hasta ahora.

LAS POSICIONES

Equipos	J.	G.	E.	P.	Gf.	Gc.	Pts.
ARGENTINA	3	3	—	—	6	1	6
BRASIL	4	2	1	1	6	4	5
VENEZUELA	4	2	—	2	7	4	4
COLOMBIA	4	2	—	2	5	4	4
PERU	4	2	—	2	6	6	4
CHILE	5	1	1	3	3	3	3
BOLIVIA	4	1	—	3	2	11	2

PROBABLES EQUIPOS

ARGENTINA: Quiroga; Oropel, Nieto, Veloso y Ocaño; Ludueña, Rinaldi y Mezza; Boccanelli, Randazzo y Hoyos. D.T.: Federico Sacchi.

BRASIL: Henríquez; Edson, Marco, Mauro y Joao Luis; Dudú, Vicor y Cristovao; Jorginho, Anselmo y Da Silva. D.T.: Jaime Valente

Estadio: El Campín (Bogotá). **Arbitro:** E. Labro (Perú).

Un Arbitro "Barranco" Abajo

BOGOTA, Colombia, 7. (Especial para CRONICA). — El árbitro boliviano Luis Barranco, quien el domingo pasado dirigió el encuentro Argentina-Perú, fue suspendido por un año por considerar las autoridades disciplinarias del torneo que evidenció serias deficiencias técnicas y de personalidad para tomar las riendas del partido.

El choque entre argentinos y peruanos tuvo pasajes de extrema belicosidad, sobre todo cuando los jugadores "incaicos" se dedicaron a agredir en forma alevosa a sus rivales. El mismo juez fue víctima de los empellones y trompis.

El Sábado 16, Todos a Casa

BOGOTA, 7 (Especial para CRONICA). — Fue la noticia más alegre y la mejor recibida en la delegación. Manuel Moure, el empleado administrativo de AFA, fue quien la comunicó, ni bien llegó al hotel donde se hospeda la delegación argentina. Solo atinó a decir: **"Viajamos el 16 a Buenos Aires".** No pudo seguir más en su alocución, pues estallaron los aplausos.

La partida, en principio, estaba fijada para el domingo 17 del actual, pero debido a intensas gestiones se logró cambiarla para el sábado 16, apenas unas pocas horas menos. Sin embargo, éstas aparecen como de gran importancia para quienes sienten el peso de la nostalgia.

La demostración fue contundente en todos los integrantes de la delegación; el deseo por un regreso urgente se nota en el estado de ánimo de cada uno. Colombia, más allá de la parte futbolística, los trató cariñosamente. Todo es cordialidad y hermandad. No obstante, eso no representa un paliativo. El deseo es unánime. El día ya está fijado para el regreso.

Batacazo de Bolivia

BARRANQUILLA, Colombia, 7 (Especial para CRONICA) — El sorpresivo triunfo de Bolivia ante Colombia por 1 a 0 colmó de decepción a los 30 mil espectadores que aquí presenciaron el partido en el que se descontaba que los anfitriones obtendrían los dos puntos para aspirar seriamente a la clasificación para los Juegos Olímpicos de Moscu.

En los primeros tramos de la etapa inicial Colombia había dominado casi a su antojo en base a una gran velocidad pero en un desorden que le impedía penetrar la muralla boliviana que por momentos se convertía en una defensa de 8 o 9 hombres; sólo algunos esporádicos contraataques acercaron peligro a la valla de los locales quienes luego se rehabilitaron con [illegible] ataques pero sin conseguir la apertura del marcador.

La segunda parte comenzó igual, pero el seleccionado del altiplano se mostró más consolidado, aunque sin evitar que los colombianos se lanzaran al ataque por lo que el arquero Terrazas se convertía, por momentos, en el mejor valor de la cancha. El correr de los minutos fue desesperando a Colombia y el nerviosismo se trasladó al banco. El técnico Retat discutió con el línea argentino Gnecco y el juez lo expulsó, retirándose el entrenador acompañado por el asesor argentino Carlos Bilardo.

BOLIVIA: Terrazas; Cejas, Moro, Avila y Rau; Parada, Rocha y Aguirre; Ferrante, Salinas y Casado.

COLOMBIA: C. Valencia; H. Valencia, Carrillo, Vifara, Vélez; Hernández, Castro y Fiorillo Cardona Agudelo y Pérez.

♦ PERU: LEVE ESPERANZA

CALI, Colombia, 7 (Especial para CRONICA) — Una mínima esperanza mantiene Perú en el torneo preolímpico luego de derrotar a Chile por un gol a cero. Los peruanos lograron levantar su rendimiento en el segundo tiempo luego de que en la etapa inicial el partido se presentara con acciones parejas y dominio alternado.

Inicialmente Chile mantuvo el ataque sobre el arco peruano bajo una aceptable coordinación de González, pero sin ninguna efectividad en los momentos culminantes. Los "incaicos" mientras tanto, hicieron una muy buena marcación en el fondo que desconcertó a sus rivales.

En el segundo tiempo los peruanos se animaron más y transitaron el mediocampo con criterio, alimentando a sus delanteros que comenzaron a llevar peligro a la valla defendida por Cáceres. Así llegó el triunfo cuando Arrelucea superó en el salto al arquero trasandino luego de un centro que descolocó a la defensa. Los equipos formaron así:

PERU: Girón; Ramirez Sono, Balladares y Dioses; Arrelucea, Elaresi y Medina; Avila, Cabrera y Zapata.

CHILE: Cáceres; Brown, Medina, Pizarro y Rojas; Tapias, Lara y Fischer; Gómez, Arroyo y González.

Arbitro: Guillermo Velázquez (Colombia).
Gol en el segundo tiempo: 27 m. Arrelucea.

SE HUNDE CLUB CHILENO

SANTIAGO, Chile, 7 (EFE). — El subcampeón del fútbol chileno, O'Higgins, de Rancagua, viene atravesando serios problemas de orden financiero y todo parece indicar como inevitable que le sea embargada su sede social.

El club, que representa a los trabajadores de la mina de cobre El Teniente y a la ciudad de Rancagua —ubicada a 80 kilómetros al sur de Santiago—, fue llevado a los estrados judiciales por uno de sus ex presidentes, Carlos Lafitte, con quien la institución contrajera antiguamente una deuda que nunca pudo cancelar.

♦ SELECCION

MONTEVIDEO, 7 (EFE). — El entrenador de la selección uruguaya, Roque Maspoli, designó un plantel de 26 jugadores y dispuso la intransferibilidad al exterior de 26. En marzo próximo la selección realizará una gira por Europa para participar posteriormente en el Mundial de Oro y en las eliminatorias para el Mundial de Espana en 1982.

RENDO: PEGO LA VUELTA

BOGOTA, Colombia, 7 (UPI). — El entrenador argentino y ex figura futbolística de su país, Alberto Rendo, que dirigía al equipo Atlético Bucaramanga, de la ciudad del mismo nombre, presentó la dimisión a su cargo cuando faltan apenas 20 días para la iniciación del Campeonato.

Las razones esgrimidas por el entrenador tuvieron origen en la venta del jugador colombiano Miguel Prince y la exclusión del argentino Valentín Vargas, decididas por los dirigentes del club, lo que significó a Rendo la pérdida de dos elementos considerados insustituibles.

Ahora la situación es todavía más crítica para el Bucaramanga pues a la renuncia presentada por Rendo se suma la actitud de los jugadores "estrellas" que todavía no han firmado contrato.

Rendo justificó su alejamiento en declaraciones a la prensa, diciendo que **"debía hacerlo ahora y no más tarde.**

TROBBIANI NO AGUANTA MAS A LOS ESPAÑOLES

MADRID, 7 (ANSA). — Elocuentes declaraciones fueron las que formuló el jugador argentino **Marcelo Trobbiani,** que se desempeña en el Elche. El mencionado jugador en una entrevista exclusiva que publica la revista deportiva "AS" manifiesta que no le compensa ni económica ni futbolísticamente seguir jugando en España. En otro párrafo agrega que desea regresar a su país de origen para, de esta manera, tener posibilidades de integrar la selección campeona del mundo en el año 1982.

El ex boquense lleva cuatro temporadas en la península ibérica y tiene firmado un contrato con el club al que pertenece por dos más.

También dice: **"Ya le dije a la directiva que si no subimos a primera división, este año, me transfieran a una institución mas importante".**

El disconformismo actual de internacional argentino se pone de [illegible] en esta línea de su [illegible]: **"En mi país se pagan los mismos sueldos que aquí. Mis deseos son los de regresar cuanto antes, porque además extraño a mis seres queridos, amigos y costumbres que deje allá donde me crie".**

"AS" pone de relieve que Trobbiani, además de ser la figura indiscutible del Elche por su extraordinaria clase y dominio de pelota, que lo convierte en el [illegible] del equipo, es uno de los mejores jugadores que están pisando los céspedes de España.

In[illegible] en el reportaje se pueden observar en la referida [illegible] unos primeros planos soberbios del hábil [illegible] adelante.

Como colofón de la nota se puede leer: **"Me gustaría volver a vestir la auriazul. Boca más que un club fue mi segunda madre, porque allí estudié, me hice hombre y pasé los momentos más indelebles de mi vida".**

Su casa
KELINDA
DE MADERA O PREMOLDEADA
SIN ANTICIPO
¿LA CUOTA? ¡VENGA Y ASOMBRESE!!
ONCE: RIVADAVIA 2072 - 2º LOCAL - FTE. A LA PLAZA
POMPEYA: AV. SAENZ 1384 - AL PIE DEL PTE. ALSINA

CORSO EN HAEDO
LLAMADO A PRESENTACION DE OFERTAS
A [illegible]
EXCLUSIVA Chor[illegible]
RIVADAVIA 16258 - HAEDO 659-7270

19ª CRUZADA INFANTIL RIOPLATENSE DE CONFRATERNIDAD DEPORTIVA 1980.

Agradable visita de "Botijas" Uruguayos.

Mil quinientos "botijas" uruguayos, cuyas edades oscilan entre los 8 y 14 años, arribaron a nuestro país, para participar en la XIX CRUZADA INFANTIL RIOPLATENSE DE CONFRATERNIDAD DEPORTIVA que organiza la División Actividades Juveniles de la Policía Federal y la Comisión Nacional de Baby Fulbol de Uruguay.

ORGANIZAN
Policía Federal Argentina
Comisión Nacional de Baby Fútbol Uruguay.

PEPSI
Compañia Embotelladora Argentina S.A.I.C.

Es el Día de Malvares

Hoy se Sabrá si Viene Pedroza

Hoy se sabrá si el 12 de abril próximo el campeón mundial de los plumas, versión Asociación Mundial, el panameño **Eusebio Pedroza** acepta exponer su corona en la Argentina después del ofrecimiento que el promotor argentino Juan Carlos Lectoure, le hizo conocer al apoderado del titular pluma Santiago del Río, para pelear contra Malvares en el Luna Park.

El dinero ofrecido 125.000 dólares libres de gastos más 5 pasajes es una cifra más que importante, fundamentalmente para la división, sobre todo si se tiene en cuenta que en las dos defensas que el panameño efectuó fuera de su país, recibió contra el coreano, unos 90 000 y frente a Spider "Araña" Nemoto, 80.000 dólares

Entonces, lo propuesto por el promotor argentino es una cantidad de real significación, tanto es así que una vez mencionada la misma, del otro lado del auricular no hubo, por lo menos hasta el momento, ninguna contraoferta.

Incluso, el cambio de fecha también le viene de perillas al rey de los plumas porque puede reponerse de la lesión que recibió en la mano derecha. Sin embargo, los críticos de su país estiman que ya Pedroza no es el pegador de otras épocas y por lo tanto, ha utilizado este argumento para justificar una opaca defensa como la realizada ante "Araña" Nemoto.

Pero esto es harina de otro costal. Lo importante radica en que la chance de Juan Domingo Malvares no sufre ninguna modificación. Solamente fue desplazada algunos días que no afectan al challenger y solamente debe esperar unas semanas mas para acceder nuevamente a una corona del mundo.

Repetimos que lo ofertado es una suma por demás interesante. Incluso Pedroza no debe haber alcanzado en muchas ocasiones este dinero

♦ PIPINO, POSTERGA

CIUDAD DE MEXICO, 7 (AFP). — La pelea por el título mundial de los welter, versión AMB eintre el mexicano "Pipino" Cuevas y el sudafricano Harold Volbrecht podrá ser postergada por lo menos 3 ó 4 semanas, por una afección a la garganta y trastornos intestinales que sufre el campeón.

PEDIDO

Sánchez Pide a Gómez

MEXICO, D. F., 7 (AP). — El flamante campeón pluma del Consejo Mundial de Boxeo, el mexicano **Salvador Sánchez**, dice que está *dispuesto* a darle una oportunidad por el título al puertorriqueño **Wilfredo Gómez**.

Gómez es actualmente campeon mundial de los supergallos y la semana pasada declaró que le gustaría medirse con el nuevo campeon pluma, luego de que Sánchez derrotara por nocaut técnico al campeón mundial Danny "Coloradito" López

Sánchez, a su arribo a la ciudad de México anoche, afirma que "Wilfredo Gómez no debe hablar en la forma en que lo hizo en sus declaraciones

NO VA

Kalule-Villa: Anulada

CARACAS, 7 (UPI). — El promotor venezolano Ramiro Machado anunció su decisión de cancelar la pelea por el título entre el campeón mundial mediano junior **Ayub Kalule**, de Uganda, y el retador colombiano **Emilio Villa**, que estaba programada para el 13 de marzo.

Según Machado, el púgil colombiano "tenía conocimiento desde hace un mes de que se iba a realizar la pelea y debía estar aquí (en Venezuela) para cumplir una etapa de entrenamiento de dos meses, que es lo mínimo que necesita un boxeador para estar preparado para una pelea por el título".

AVISOS AGRUPADOS AVISOS AGRUPADOS

1 PERSONAL
PROFESIONALES · TECNICOS · EMPLEADOS
OPERARIOS · PEDIDOS Y OFRECIDOS

PEONES
Para carga y descarga de Deposito Materiales de Construccion Pres I 10 hi PERU 1852 Estac San Justo

OPERARIOS (17)
Presentarse en
CALLE 01 Nº 2252 (Ex San Lorenzo 75) San Martin.
AV SAN MARTIN 2034, 1º P. Of. 5, Caseros

ALBAÑILES
Oficial especializado por dia $ 50.392
Oficial
Por día $ 36.885
Ayudante
Por día $ 27.772
Comprende 10 horas de lunes a viernes 6 horas sábados 40 % asistencia perfecta incentivos premio producción y viáticos Almuerzos en obra Trabajo en Capital Presentarse con libreta fondo desempleo en
TOMAS LE BRETON 4948
CAPITAL
(Altura Av Alvarez Thomas 3800) a 4 cds /estac Villa Urquiza Colectivos 112, 142 133 140 71 107 149 y 157

OFICIALES
ARMADORES
PEONES HORMIGONISTAS
Horas extras y premios
ANGEL ROTTA 970
MONTE GRANDE

PEONES DE LIMPIEZA
Para trabajar en zonas
BELGRANO - NUÑEZ
En Horarios de:
18 a 22 y 19 a 23 Hs.
Ofrecemos Excelente sueldo- Premios - Viáticos - Horas Extras - Beneficios Sociales
Present de 8 a 16 Horas en
"BAR LA PRIMAVERA"
CABILDO 3602
CAPITAL

IMPORTANTE EMPRESA
Necesita
10 OFICIALES
Y ½ OFICIALES CAJONEROS
10 OFICIALES Y ½ OFICIALES
CARPINTEROS MAQUINISTAS
10 OFICIALES Y
½ OFICIALES FORRADORES
20 APRENDICES CARPINTEROS
20 OFICIALES Y ½ OFICIALES
ARMADORES DE VIVIENDAS
PREFABRICASAS
50 AYUDANTES PARA TAREAS GENERALES
Excelente remuneración Relación de Dependencia Beneficios Sociales Premio por Producción
Presentarse de 7 a 15 hs en
CAMINO GRAL BELGRANO 1330
(Esq Sarmiento Gerli Avellaneda)
CAPITAL

2 COMPRAS Y VENTAS EN GENERAL

ORO Y BRILLANTES $ 500.000 x GRAMO EN
ONCE. CATAMARCA 14. LOC 18 (FRENTE CHEVALLIER)

ORO - PLATA $ 95.000,- POR GRAMO
AV. PUEYRREDON 925 - CAPITAL (Mejoramos cualquier oferta)

AHORA ALHAJAS ORO - PLATA $ 500.000
CANGALLO 1492 - AV. SANTA FE 1440, Local 16

ORO 18 KL. $ 520.000
en alhajas antiguas con brillantes
PUEYRREDON 715 - CORRIENTES 846 - Local 5

ORO - BRILLANTES Superamos la Mayor Oferta
Todos los Dias de 9 a 20 hs
CORRIENTES 1906 LOC 9 (1 Cdra de Callao)

ORO - BRILLANTES $ 195.000 x GR.
En Alhajas con brillantes y antiguedades sabados hasta 20 hs
RIVADAVIA 5611 LOCAL 3 (a 1 cuadra Primera Junta)
CATAMARCA 14 LOCAL 13 (Frente Chevalier) ONCE

ORO - PLATA - BRILLANTES
PAGAMOS PRECIO MAXIMO Sabado abierto todo el dia
CALLAO 362 (casi esquina Corrientes) C/P

ONCE - ORO - PLATA $ 65.000 X Gr.
PUEYRREDON 214 Loc. 8 (Gal. H.P. Pícaro) C/P

ORO — ARTIGAS 92 — LOCAL 24
FRENTE A PLAZA FLORES
$ 120 000 en Alhajas y Brillantes - Tasaciones gratis - No Cerramos al mediodia

ONCE: ORO PAGO MAXIMO
BARTOLOME MITRE 2639 - Loc. 8 - CAPITAL

ORO EN PLAZA FLORES
Plata - Brillantes - Antigüedades - Pago Máximo - TV Radio - Grabadores - Objetos
RIVADAVIA 6889 - LOCAL 15 - GALERIA MIL FLORES

ORO - BRILLANTES $ 500.000 KL.
AYACUCHO 367 CASI ESQ. CORRIENTES
LAVALLE 2331 LOC 24 GALERIA AZUL

ORO - PLATA - PAGO MAS
Brillantes - Rescato pólizas
LA RIOJA 2147. Loc. 14 a mts. Av. Caseros bm.

ALHAJAS ANTIGUAS $ 290.000
ORO $ 34 000 JOYERIA JOSE MARIA MUNOZ
SALTA 42. ESQ. AV. DE MAYO
CATAMARCA 14 LOCAL 16 (FRENTE CHEVALLIER)

"ONCE" ORO - PLATA $ 79.000 X GR.
CORRIENTES 2348. LOCAL 10. GALERIA "EL ONCE"

ALHAJAS ANTIGUAS $ 520.000
FUNDIDORES DIRECTOS - ORO $ 39.000-PLATA-PLATINO
RIVADAVIA 1416 Esq. URUGUAY - Congreso C/P

ORO FRENTE PLAZA ONCE
$ 99.000 POR GRAMO EN ALHAJAS ANTIGUAS
RIVADAVIA 2974 LOCAL 5 ESQ. LA RIOJA

ALHAJAS ANTIGUAS $ 416.000
JOYERIA SANTA RITA — ORO $ 37.780 - Plata - Platino
RIVADAVIA 2219 esq. URIBURU

ORO FRENTE ESTACION ONCE
$ 85 000 POR GRAMO EN ALHAJAS ANTIGUAS
PUEYRREDON 145 - LOCAL 54 (AL FONDO)

3 VIVIENDAS
PREFABRICADAS PREMOLDEADAS
MATERIALES PARA LA CONSTRUCCION

CASAS
eternogar
PLAN UNICO POR 100 CASAS · MINIMO ANTICIPO · Cuotas desde $61.000
Precio Sugerido $ 4 350 000
CAPITAL · SAN MARTIN · BOULOGNE · NEUQUEN · C. RIVADAVIA

VIVIENDAS POMPEYA
CHALET DE MADERA
Ventanas Metalicas
$150.000 por mes
CUOTA FIJA
SIN ANTICIPO
Av. SAENZ 855 - P. 1º

crónica CLASIFICADOS
en CENTRO
Tucuman 1668, P.B.
Of. 2 y 9 Tel. 40-2714

PROFESIONALES

ENFERMEDADES GLANDULARES Y VEJEZ
Dr A O Cortondo, 9 a 12 y 15 a 21
Saavedra 22 P B B 47 3388 P Once

ENFERMEDADES DE LA SANGRE
Piel Vias Urinarias
Dr [illegible] (Med) 9 12 15 21 hs
Saavedra 22 - P B "B" - 48 0401
(Plaza Once)

VENEREAS
Urinarias Piel - Glandulas
Dr D Brizzio (Médico) - 49-1528
9 12 y 15 20 hs Sabados 9 12 horas
Bme MITRE 2105 - (Congreso)

CIRUGIA PLASTICA Y REPARADORA
Dr Jaime D ITZCOVICH (Medico)
Lunes a Viernes de 8 a 20
Av SANTA FE 1955 - Piso 2º A
T E 41-5665 y 35-8507

VENEREAS PIEL
Dr E Brizzio (Medico) Todos los días 9 a 19 horas T E 46 8194
CORRIENTES 1438 - 2º E

ACERTAMOS LA DOBLE INICIAL SUREÑA: $ 20.060

Resolvió el Dilema Bluff

Comienzo "en familia" p[illegible] de esta tarde en el hipódromo de La Plata. Pron[illegible]ados claros en las tribunas pero firmeza en las pizarras, como producto del aporte de las agencias. Para los "madrugadores", el pronóstico salvador de CRONICA ya que Lindo Siempre se adelantó a Juan Eme.. y acertamos ganador ($ 4.900) y llave ($ 6.400) Tras cartón, vino nuestra "yapa" de Dilema Bluf, vencedora del segundo turno a razon de $ 3.700 a ganador. O sea que, bien tempranito, en las páginas más acertadoras del país estuvo la clave para jugar con el producido de la Apuesta Doble, toda la tarde gratis. Aquí, resultados

1ª Carrera — Premio PRECAUCION — 1200 Metros

PISTA NORMAL

(En esta carrera comenzó la Apuesta Doble)

CABALLO	JOCKEY	Nº	Ganad	a Gan.	a 2º	a 3º	Pag
1 L. SIEMPRE 57	J. Maciel	(5)	5562	613	4900	2400	——
2 Juan Eme 57	M. Cañedo	(6)	4319	316		2700	6 3 0
3 No Bailo 54½	M. Ledesma	(4)	926	101		4400	29 500
4 Lakeseco 55	V. Rosas	(7)	2469	182			11 000
5 Markino 54	M. Gómez	(1)	500	127			58 700
6 Foniatría 50½	J. Viola	(8)	1131	158			28 [illegible]
7 R. Coutnry 57	L. Bazan	(2)	1233	134			22 100
U Port A fred 55	J. Mansilla	(3)	34[illegible]	3[illegible]			[illegible]
TOTALES			19540	2001			

LLAVE GANADORA 4—5, $ 6.400

APUESTA DOBLE: Total de vales 10 607. Total del pozo, pesos: 17 124 500 Vales del ganador 3 488. Cotización del vale $ 10.640. Valor del enganche $ 12.000

Corrieron todos

Ganada por 4 cpos., el 3º 1/2 cpo., el 4º 2 1/2 cpos., el 5º 1/2 cpo., y el 6º 5 cpos. Tiempo 1'17' Cuidador C. Coronel. Caballeriza: Lima El ganador es hijo de S. Lindo y Achicbornia. Ed.: 5 a.

Candidato de CRONICA

2ª Carrera — Premio CONCELIA — 2000 Metros

(En esta carrera finalizó la Apuesta Doble)

CABALLO	JOCKEY	Nº	Ganad.	a Gan.	a 2º	a 3º	Pag.
1 D. BLUFF 56	L. Triviño	(5)	6328	402	3700	2400	——
2 A. Bella 56	M. Cañedo	(7)	2078	82		4000	11.500
3 Taf[illegible]sa 52½	J. Romero	(6)	1771	46			13 [illegible]00
4 Azu[illegible]a 5[illegible]	J. Maciel	(4)	2796	201			8 500
5 Revenge 52	J. Sanchez	(2)	2787	113			8 500
6 Adleiona 55	H. Correa	(1)	1349	90			17 700
TOTALES			17119	934			

LLAVE GANADORA 5—6, $ 5.800.

APUESTA DOBLE. Vales de enganche 3 362. Nuevo pozo, pesos: 69 565.300. Total de vales: 7.337. Vales de la ganadora, 2.774 Dividendo: $ 20.060. Del placé 986 vales Dividendo: $ 14.110

No corrió: Tercana (3).

Ganada por: 1 1/2 cpo., la 3ª 4 cpos, la 4ª 3 cpos., la 5ª 3/4 cpos., y la 6ª 2 cpos. Tiempo: 2'13"1/5. Cuidador: E. Tadei. Caballeriza: Don Brujo. La ganadora es hija de J. Bluff y Directoria. Edad: 3 años.

Candidata de CRONICA

JUPITER ENTRO EN ORBITA: 50" 2|5, PISTA PESADA

Gran partida de Júpiter en la arena pesada de San Isidro. Para el hijo de Mon Espoir, el título asegurado por us sus 50"2/5 llegando con firmeza, es para asegurar el cierre del programa sabatino, donde defenderá nuestro voto. [illegible] gusto Negro Vago, [illegible]

♦ ENSAYOS DE SAN ISIDRO

(Cuarta de arena, pesada)

JUPITER, M. Saratí, 800 en 50"2/5, con 12"3/5 de final; NEGRO VAGO, A. Etchart, 1.000 en 1'3"2/5 con 12"2/5 de final; ARAZAY, N M zzotero, 500 en 30"2/5, de los 700 a los 200; MIRIÑAQUE, C. Ramírez 5[illegible]0 en 30"1/5· AGRICULTOR, E. Tasende, 800 suave en 53"; ROBERY, J. Viola, 500 en 30"; SAXO I. Sequeira, 800 del puesto en 53"; HELLBORN, J. Gu[illegible]maraes, 600 en 37";

EL GLOBO DE LA SUERTE

HOY: QUIN. NACIONAL - 20 PREMIOS, A LAS 21.30

HOY: SALTA - 10 PREMIOS, A LAS 22 HORAS

MAÑANA: PROVINCIA - 20 PREMIOS, A LAS 13 HS.

Atrasados a la grande			Ambos demorados a los premios		
Centena	Decena	Unidad			
9	5	2	32	18	39
49 s.	27 s.	29 s.	26 s.	24 s.	23 s.

Ultimas 14 grandes	
20.580	12.530
30.348	38 220
24.714	7.338
24.261	2.641
13.208	2.766
36.668	30.031
1.726	10.378

FAVORITOS: A la grande 05-16-40 — A los premios 55-00-87

Tres cifras atrasadas a los premios: Centena 2 — Decena 1 — Unidad 6

Ambos demorados a la grande			El dato de CRONICA		
28	57	63	56	82	97

MAÑANA: S. DEL ESTERO - 10 PREMIOS, A LAS 22

Atrasados a la grande			Demorados a los premios		
Centena	Decena	Unidad			
6	7	5	99	00	91
26 s.	46 s.	39 s.	26 s.	25 s.	22 s.

FAVORITOS: Grande, 13-34-50. Premios, 69-42-74

¡HUYE FABIOLO!

En la Húmeda, Marcó 1'2"3/5

Punto final a la preparación de Fabiolo para su "tute" del sábado en San Isidro. Y un cierre de oro porque, de segunda vuelta en la húmeda platense, marcó 1'2"3/5 y llegó en 12"4/5, a lo eon. Veamos el parte completo de actividad:

FABIOLO, A. Sandoval, 1000 de segunda vuelta en 1'2"3/5 (muy bueno); AVIVATO, G. Rojas, 800 en 51" 2/5; PURA INDIA, V. Sabín, 2000 en 2'16"1/5; EL CASTLE, H Libré, 2200 en 2'29"; PACTORALE, R. P. Rodríguez, 800 en 51"; MATILDO, J. Maciel, 1000 en 1'3"4/5; TEOCRITO, J. Fernández, 1000 en 1'4"2/5; SELLO ROJO, J. Periale, 1000 en 1'4"; TROPICAL KING, R. Ramallo, 800 en 52"1/5; LELO BARRERA, R. Ricoy, 800 en 52"; CON DELIA, L. Romero, 800 en 52"2/5; SAULINA, J. Godoy, 800 en 52" 3/5; ALAGUES, M. Sandoval, 1000 en 1'4"; NAVIDAD CHINA, H. Rujano, a la par de MASTIN, E. Brown, 1000 en 1'5"[illegible] TATI CRUZ, L. Romero, 1000 en 1'4"3/5; ALABOR, M. Sandoval, 1000 en 1'5"2/5; HAPPY SANTY, R. Ramallo, 1100 de floreo en 1'12", DON ROSENDO, V. Rosas, 1200 en 1'19"3/5; SIR ROBERT, J. Corso, 1200 en 1'19"2/5; FARIMAC, A Real, 1500 en 1'40"3/5; ALCOR, R. Di Nitto, 1600 de floreo en 1'49".

QUINIELA

(Sorteo de anoche)

1º	575	11º	271
2º	451	12º	372
3º	874	13º	410
4º	780	14º	853
5º	172	15º	188
6º	989	16º	551
7º	329	17º	499
8º	917	18	086
9º	612	19º	392
10º	174	20º	462

3ª Carrera — Premio CAMPECHANA — 1400 Metros

(En esta carrera comenzó la 1ª Doble Extra)

CABALLO	JOCKEY	Nº	Ganad.	a Gan.	a 2º	a 3º	Pag.
1 A LA ORDEN 53	J. S'chez	(7)	4156	432	10900	2800	——
2 La Armonia 53	J. Burgois	(1)	2670	258		3400	17 000
3 P. Burma 55	O. Addati	(9)	10061	1038		2300	4 500
4 Indian Mint 54	J. Godoy	(6)	3973	524			11 400
5 Catre Linda 53	E. Martínez	(3)	3015	261			15 000
6 Tumbita 53	V. Ins'alde	(2)	111	39			409 000
7 Qué Papusa 53	J. Tocci	(4)	1240	185			30 600
U Z. Navideña 53	J. Vaira	(5)	[illegible]	511			6 200
TOTALES			34405	3208			

LLAVE GANADORA 1—5, $ 71.500

1ª DOBLE EXTRA: Total de vales 7 403. Total del pozo, pesos: 51.821 000. Vales de la ganadora 936. Cotización del vale: $ 55.360. Valor del enganche: $ 61.000

No corrió. Merceditas (8).

Ganada por: 3 cpos., la 3ª 3/4 cpos., la 4ª 2 cpos., la 5ª 4 cpos., y la 6ª 2 cpos. Tiempo: 1'30"2/5. Cuidador: F. Calonge. Caballeriza: Manzanares. La ganadora es hija de Princeling y O. Real. Edad 4 años

4ª Carrera — 2000 Metros

HIPODROMO DE LA PLATA

	MARCADOR		GANADOR	PLACE
1º	2		7.200	3.500
2º	3			3.400
3º	7			
4º	6			
LLAVE	2	3	19.300	

A Ganador	APUESTA DOBLE	1er. Placé	2do. Placé
18.600	47.580		

1 Litoral 53, M. López
2 Don Coco 54, M. Ledesma
3 Haw. Boy 57, C. Verdasco
4 Los Hermanos 55, A. Ramos
5 El Voluntario 51, J. Tocci
6 Luck Didi 48, H. Castro
7 Romantic King 54, Cañedo

HIPODROMO DE SAN ISIDRO

COMPETIDORES Y MONTAS PARA EL SABADO

1ª CARRERA — A las 15 40
Pr Valero 900 mts
(Comienza 1ª doble)
1 Estufa 55, J Aguirre
2 Mareña 55, J Abregú
3 Mawaiki 55 V Centeno
4 Beza 55, E Olguín
5 Olygia 55, E Jara
6 Inalambrica 55 J Valdivieso
7 Reinaba 55 R Durante
8 Aguatera 55 A Colocclo
9 Lola Te 55, L Bazan
10 Pink Beach 55 I Sequeira
11 Sublevada 55 M Bertorini
12 La Alhambra 55, H Colman

2ª CARRERA — A las 16 25
Pr Gonin 900 mts
(Finaliza 1ª doble)
1 Frau Liebe 55 J Valdivieso
1a Frau Reyna 55, C Pezoa
2 Ajena 55 M González
3 Mi[illegible] 55 H Correa
4 Mavis 55, J Bretón
5 La Ouaina 55, O Domingues
6 Sisebuta 55, A Cáceda
7 La Liliana 55 M Bertorini
8 Quena 55, E Bortulé
9 Bella Glass 55 J Montes
10 Anidera 55, V Sanguinetti
11 Grancey 55, J Abregú

3ª CARRERA — A las 17.5
Pr Havre 1 300 mts
(Comienza 2ª doble)
1 The Bride 57, J Abregú
2 Quassia 57, H Galeppi
3 Entrelazada 57, V Sanguinetti
4 Mi Salvaje 57, O Tabares
5 La Solana 57 XX
6 Foniatría 57 J Viola
6a Lelia 57, H Correa
7 Mais que nada 57, C Vega
8 Borosister 57 M. López
8a Muñelita 57, E Tasende
9 Rainera 57, J Aguirre
10 La Regente 57, O. Ayude
11 Babumet 57 G Sena
12 Mista Paz 57, A. Colocclo

4ª CARRERA — A las 17.45
Pr Alacran 1 600 mts
(Finaliza 2ª doble)
1 Patois 56, P Sahagian
2 Yayani 56, J Oural
3 Happy Marriage 56, M. González
4 Papo Solo 56, O Tabares
5 Viñador 56, J Valdivieso
6 Milk Tooth 56, A Cervantes
7 Rimington 56, C Pezoa
8 Cabul Real 56, H Libré
9 Entresol 56, V Sanguinetti
10 Zárate 56, C Aragona
11 Toto Gordo 56 XX
12 El Morisco 56 I Guimaraes
13 Teacher-Pub 56, J Figueroa
14 Chicharrón 56 A Sosa
15 Galanteo 56 M Lezcano

5ª CARRERA — A las 18 23
Pr Campanazo 1 200 mts.
(Comienza 3ª doble)
1 Evasiva 57, V Centeno
2 Patri Cua 57, H Galeppi
3 Flavia 57, J Martino
4 Rutante 57 J Bretón
5 Exhuberante 57, M Bertorini
6 Top Motive 57, W Marcovecchio
7 Gratificada 57, A Etchart
8 Vitalidad 57, M Gonzales
9 Bagaya 57, J Igarategui
10 Bumble Bee 57 V Sanguinetti
11 See Melodie 57, A. Cáceda
12 The Sugar 57, I Vilte
13 S[illegible] Reyna 57, J Abregú
14 Mariolaria 57, C Pezoa
14a S[illegible] Girl 57 XX
15 Roncha 57, O Domínguez

6ª CARRERA — A las 19 5
Pr Athos II 1 000 mts
(Finaliza 3ª doble)
1 Viste Negro 57, V Sanguinetti
2 Lindo Gringo 57, P Molina
2a Taint 57 M Mercau
3 R[illegible] 57 L Bazan
4 R[illegible] 57 J Valdivieso
4a [illegible] 57 H Libré
5 [illegible] 57 E Bortulé
6 [illegible] 57 C Ramírez
7 [illegible] 57 A Cervantes
8 Port A fred 57 M González
9 Mister Sp[illegible] 57 A Giannino
11 [illegible] 57 V Centeno

7ª CARRERA — A las 19.40
Pr 444 [illegible] Pr Fundación de Bs As 3 de febrero de 1536 [illegible] 2 2[illegible] Mts
[illegible] especial
1 Vareo 54 I Guimaraes
2 Fabiolo 54 J Valdivieso
3 Lobo 54 M Lezcano
4 S[illegible]lala 57 J Oural
5 Sake 54 V Centeno
6 Avivato 54 G Rojas

8ª CARRERA — A las 20 20
Pr Lancero 1 600 Mts
(Finaliza doble especial)
1 P[illegible] 57 L Bazan
2 [illegible] 57 H Libré
3 Pati 57 A de Arriba
4 Car Bebe 57, I Sequeira
5 Beautiful Motive 57, R Laitan
6 Rembang 57 C Bertoldi
7 Buen Barranga 57 G Rizzi
8 Buscalovers 57 J Oural
9 Dinástico 57 M. Lezcano
10 Prestigiado 57, R Ausili
11 Trickster 57, E Olguín
12 Adjunto 57, L. Angulo
13 Edicto 57, M. González
14 Gallego 57 J Aguirre
15 Hairlace 57 O Zapata

9ª CARRERA — A las 21
Pr R[illegible] 2 200 Mts
(Comienza 2ª doble especial)
1 Quick P[illegible] V Sanguinetti
2 [illegible] J Pizarro
3 [illegible] 53 A Giannino
4 [illegible] M Escagües
5 [illegible] O Mansilla
6 [illegible] C Pezoa
7 [illegible] H Libre
8 [illegible] J Noguera
9 Briza[illegible] 53, H Galeppi

10ª CARRERA — A las 21 40
Pr A[illegible] 1 400 Mts
(Fi[illegible] doble especial)
1 Sportivo 57, E Jara
2 Piriakof 57 V Sanguinetti
3 [illegible] 57 J Oural
4 [illegible] 57 I Sosa
5 [illegible] 57 R Buonocore
6 Sorley Boy 57, M. Mercau
7 [illegible] 57 A Giannino
8 Sp[illegible] 57 P Molina
9 F[illegible] 57 M González
10 B[illegible] 57 L Bazan
11 [illegible] 57 C Grassi
12 Toqui[illegible] 57 M V[illegible]
13 G[illegible] 57 A Etchart
14 Sugiero 57 J Aguirre
15 Cidalito 57 O Ayude

11ª CARRERA — A las 22 25
Pr P de Mendoza 1 600 Mts
(Comienza 3ª doble especial)
1 [illegible] M Lezcano
2 [illegible] R G[illegible]
3 [illegible] O Zapata
4 Pas[illegible] C Pezoa
5 S[illegible] R Tavella
6 E[illegible] A Cáceda
7 Ch[illegible] A Colocclo
8 Merrimac 56 R [illegible]
9 Agricultore 56 E Tasende
10 Sol Arabe 56 V Sanguinetti
11 Ch[illegible]dor 56 M Saratí
12 Kil[illegible] A Etchart
13 R[illegible] 4, G Sena
14 New Figure 56 R Ferreira
15 Mucelí 56 J Bretón

12ª CARRERA — A las 23 10
Pr [illegible] 1 000 Mts
(Finaliza [illegible] doble especial)
(C[illegible] doble final)
1 Fra[illegible] 54 M López
2 Sa[illegible] 57 E Bortulé
3 M[illegible] 57 J Seoane
4 La Br[illegible] 54 A Lencina
5 Mucha Pólvora 54 C Montenegro
6 Po[illegible] 54 H Castro
7 Super R[illegible] 57 C Pezoa
8 H[illegible] 57 A Medina
9 Z[illegible] 57 A Giannino
10 G[illegible] 54 J Mansilla
11 Tr[illegible] 57 I Aguirre
12 Cherry Pie 57 O Telechea
13 Marlcruz 54 O Tabares

13ª CARRERA — A las 24
Pr Santa María de los Buenos Ayres 1 600 Mts
(Finaliza doble final)
1 Sanzul[illegible] M[illegible]
2 Lord C[illegible] 56 L Bazan
3 Balance 56 V Centeno
4 Deslumbrante 56 C Bertoldi
5 Pon Tie 56 C Labeque
6 Júpiter 56 M Saratí
7 Generat[illegible] 56 A de Arriba
8 Car[illegible] 56 A Etchart
9 E. Pa[illegible] 56 V Sanguinetti
10 Mad Party 56 L Angulo
11 V[illegible]es 56, O Domínguez
12 El Caporal 56 E Martínez
13 S[illegible] 56 J Ferro
14 Fantast[illegible] 56 R Gallaso
16 [illegible] 56 H Arriagas

REMATES DE CARNE!
NUEVAMENTE EN EL ABASTO

Como antes el carnicero puede elegir **SU** carne y **EL** precio

El 12 de febrero reabrimos en el subsuelo del Mercado de Abasto, a las 15 hs para que el carnicero pueda elegir lo que compra Ademas... con algo realmente nuevo. . Los remates son en TV color y la carne queda en camara frigorifica!

Mercado Central de Carnes S.A.

Subsuelo del Mercado de Abasto de la CF

TIENE TALENTO Y DEL GRANDE

La cita es a las 18 para vivir otro viernes —esta vez el boletero marcó Palermo— y conviene madrugar. Además de eso, acertar con vales la primera, porque tempranito —a la hora del canje— surge el nombre de uno de los candidatos más firmes del día. Por supuesto que nos referimos a **Gran Talento**, un vastago de Atlas y Rinesita. Lo vimos el día de su debut, para ser más precisos el 20 de enero pasado, actuar con gran revuelo, porque, según sus allegados, el potrillo, aunque demorado por factores ajenos a su calidad, hacía impacto de entrada. Entonces los boletos comenzaron a proyectarse en los totalizadores de su respectivo casillero hasta sumar 16.746. Algo así como una fija para un debutante. Pero así como el defensor de las iniciales E. C. P. largó con brios del partidor Nº 11 y por las populares cuando los gritos del "manicomio" partian de todos los ángulos se fue entregando mansamente como si extrañara la cancha de ensayos. En definitiva solo llegó quinto a casi cinco cuerpos de Fast Sun, que resultó el ganador.

Posteriormente hubo decepciones no solamente entre el público apostador sino también entre sus allegados cuidador y jockey inclusive. Ya que su debut había sido esperado pacientemente pero con gran optimismo. Sin embargo, el pingo siguió deslumbrando en sus trabajos como para darnos la pauta de que su única carrera había sido falsa y no estaba a la altura de sus condiciones.

Ahora habrá de tener una nueva oportunidad para demostrarnos lo que vale sobre todo al tener quqe desempeñarse en un lote modesto de perdedores. Por tal motivo volvemos sobre nuestros pasos y le otorgamos una vez más nuestro voto de confianza.

Pero como las carreras hay que correrlas y no existen enemigos pequeños, citaremos como el más bravo al conocido **Right of River**. Pingo de mala suerte que viene desde lejos bregando con marcada regularidad para salir de pobre. Anotemos: segundo de Suregtado al pescuezo; otra vez segundo de Frontal a 2 cuerpos y finalmente tercero a tres de Sipassión, luchando en todas las aludidas actuaciones siempre en la línea de fuego y quedándose en los finales con cierta amargura. Por eso si responde esta vez a su "curriculum" y a los dictados del reloj es el más indicado para postergar el triunfo de nuestro candidato al menor desfallecimiento de éste.

Con menos puntos se encuentra **Cachimbo** otro nuevito con un cuarto solamente de Ashe a quien Eduardo Jara puede convertir en un habano importado y que como sorpresa se está pasando.

El resto entra en el terreno de las hipótesis con un **Buen Curda** que hace sus primeras armas con llamativas pasadas en la distancia y **Soy Adorado** que vino de La Plata a los Máximos y no hizo papelón cuando llegó a siete cuerpos de Archibaldo y Waiter.

PROGRAMA COMPLETO PARA MAÑANA EN EL HIPODROMO ARGENTINO

1ª CARRERA — Pr. BOQUERON (comienza 1ª doble: $ 5.000) — 1.600 Mts. — A las 18

(FUNCIONARAN LAS APUESTAS A GANADOR, PLACE Y LLAVES)

4 ULT. PERF.	ANOTADOS	JOCKEY	e/k. PADRE-MADRE	CUIDADOR	ULTIMA PERFORMANCE	JOCKEY	Kl	COTIZACIONES	Tiempo	Hip Pta	Fecha
5A 0A — —	1 DELEITANTE	R Ausili 3	4 57 Delayed Tip Alyna	G Wagner	5º a 18 cpos de Tesis 57	R Ausili	55	289 en 33 345	1 39 2 5	Arg n	19 . 80
0S — — —	2 TOPETANTE	M Lezcano	4 57 Practicante Top	J Bianchi	13º a vs cpos de La Daga 56	M Sarati	55	19 353 en 167 883	1 27	S I n	5 1 80
0S 2S 2A 2A	3 MARRONETTE	J Valdivieso	4 57 Cipol Castañuela	L Calone	15º a vs cpos de La Daga 56	V Centeno	55	47 662 en 167 883	1 27"	S I n	5 1 80
4A 6A 5A 0A	4 MIZAR	J Viola 4	4 57 Climber Melitoe	J Etchechoury	4º a 5 cpos de Tesis 56	J Viola	55	1 724 en 33 345	1 39	Arg n	19 1 80
0S 5A 5A 0A	5 VIEIRA	P.Sahagian	4 57 Bunker View Point	M Funes	8º a vs cpos de La Daga 56	H Galeppi	55	3 233 en 167 883	1 27	S I n	5 1 80
01 0L 0L 0A	6 ESTELIDE	M Mercau-4	4 57 Idler Esthetic	J Lencina	12º a vs cpos de Rabanera 56	M Guardia	55	123 en 41 334	1 7 3 5	L.P n	16 12 79
2A 5S 5A 2A	7 LAVEDETTE BLUFF	V.Sanguinetti	4/57 Snow Bluff-Level Line	L.Sanchez	2ª a 2 cpos de T Puan 55	H Costantino	55	4 362 en 322 452	1 54	Arg n	26 12 79

Candidata: MARRONETTE (3) — *Enemiga: L. Bluff (7)* — *Sport: Topetante (2)*

Llave Nº 1: 1 Deleitante — Llave Nº 2: 2 Topetante — Llave Nº 3: 3 Marronette — Llave Nº 4: 4 Mizar — Llave Nº 5: 5 Vieira, 6 Estelide — Llave Nº 6: 7 L.Bluff

2ª CARRERA — Pr. CIRO (finaliza 1ª doble) — 1.100 Mts. — A las 18.30

(FUNCIONARAN LAS APUESTAS A GANADOR, LLAVES Y ENGANCHE)

4 ULT. PERF.	ANOTADOS	JOCKEY	e/k. PADRE-MADRE	CUIDADOR	ULTIMA PERFORMANCE	JOCKEY	Kl	COTIZACIONES	Tiempo	Hip Pta	Fecha
4A 0A L —	1 INDIO LIGERO	A.Ramos-2	3/56 Society II-India Guasa	A.Irusta	4º a 12 cpos. de Stanley 55	A.Ramos	55	2.442 en 100 337	1' 5"2/5.	Arg.n.	4/1/80
— — — —	2 BUEN CURDA	R.Ausili-3	3 56 Buen Floreo-La Saladita	M Acosta	Debuta	—		—		—	
4A — — —	3 CACHIMBO	E Jara	3 56 Atronador-La Malita	J Muñoz	4º a 6½ cpos de Ashe 56	E Jara	56	6 575 en 54 366	58 1 5	Arg n	20 1 80
3A 2A 2A 5A	4 RIGHT OF RIVER	R Gonzalez-2	3 56 Snow River-Lyssia	E Arguello	3º a 3 cpos de Sipassión 56	V Sanguinetti	55	18 773 en 83 542	1 6 2 5	Arg n	4 1 80
5A — — —	5 GRAN TALENTO	M Sarati	3 56 Atlas Rinesita	J Bianchi	5º a 5 cpos de F Sun 54	M Sarati	55	16 746 en 50 186	57 2 5	Arg n	20 1 80
3A 0S 2L 6L	6 SOY ADORADO	V.Sanguinetti	3 56 Adorado-Dumba	S Cabral	3º a 7 cpos de Archibaldo 55	M Sarati	55	859 en 47 663	1	Arg n	13 1 80
0A — - —	7 ARAGON	A Lovay	3 56 Ararat Arrow	D Frattari	8º a 12 cpos de Con Leon 55	A Lovay	55	885 en 48 127	1 5 2 5	Arg p	26 1 80
0S 0A 0A	8 QUINDIM	M Mercau-4	3/56 Dorileo-Guarujá	R Alvarez	9º a vs. cpos. de T Brigade 56	M Mercau	55	203 en 217 702	1 34'	S I n	27 1 80
2A 3A 4R 0R	9 WAHRHAFT	E.Bortulé	3/56 Climber-True	J.Donato	2º a 7 cpos. de Solterito 55	E Bortulé	55	1.922 en 43 552	58 2 5	Arg n	29 9 79
— — — —	10 CARSLBERG	J.Aguirre-3	3/56 Climber-Cerveza	S Sosa	Debuta	—		—		—	
— — — —	11 ROBINET	A Cervantes	3 56 Pachulo-Florenelta	E Cabrera	Debuta	—		—		—	
6A 4L 0A —	12 APUESTO	A.Etchart	3,56 Psidium E.ancée	A Quinteros	6º a 8 cpos de Palqui 54	A Etchart	56	398 en 47 662	1' 5'	Arg n	20 1 80

Candidato: GRAN TALENTO (5) — *Enemigo: R. of River (4)* — *Sport: Cachimbo (3)*

Llave Nº 1: 1 I.Ligero, 7 Aragón — Llave Nº 2: 2 B.Curda, 4 R of River — Llave Nº 3: 3 Cachimbo, 9 Wahrhaft — Llave Nº 4: 5 G.Talento, 8 Quindim — Llave Nº 5: 6 S.Adorado, 11 Robinet — Llave Nº 6: 10 Carslberg, 12 Apuesto

3ª CARRERA — Pr. MALVINA (comienza 1ª doble extra: $ 10.000) — 2.000 Mts. — A las 19.5

(FUNCIONARAN LAS APUESTAS A GANADOR Y COMBINADA COMUN)

4 ULT. PERF.	ANOTADOS	JOCKEY	e/k. PADRE-MADRE	CUIDADOR	ULTIMA PERFORMANCE	JOCKEY	Kl	COTIZACIONES	Tiempo	Hip Pta	Fecha
4A 3L 1L 0A	1 PRECEPTORA	M.Ledesma-3	4/57 Snow Ball-Presentada	C Sobral	4º a 13 cpos de Penante 56	J Maciel	55	1 265 en 45 534	2 7"	Arg n	26 1 80
3A 1A 3A 5A	2 SENTENCIANTE	M.Lezcano	4 57 Practicante-Sembrada	J.Bianchi	3ª a 3 cpos de La Beata 56	M Lezcano	55	10 553 en 47 562	2 16 2/5	Arg n	22 12 79
1A 3A 2A 2A	3 ORIOLA	M Sarati	4 57 Duncan-Orangeade	Idem	1ª por 1 cpo a Celestona 56	M Sarati	55	19 068 en 74 552	2 4 2/5	Arg n.	11/1 80
5A 4A 2A 4A	4 MONTERA	C Pezoa	4/57 Climber-R.Meller	J Etchechoury	5ª a 4 cpos de Gyrette 56	E.Jara	55	5 444 en 32 442	2 3 2 5	Arg n.	11/11/79
3A 5A 2S 4A	5 BRESSAY	P.Molina-4	4/57 Atlas-Hafsa	J Hermoso	3ª a 11 cpos de Penante 56	J.Batruni	55	10 144 en 45 534	2 7	Arg n.	26 1 80
2A 1A 3A 6A	6 MARCHANDE	V.Sanguinetti	4/57 Minera II-Shopping	H Lalia	2ª a 11 cpos. de Penante 56	H Costantino	56	16 885 en 45 534	2 7	Arg n.	26 1 80

Candidata: SENTENCIANTE y Cía. (2-3) — *Enemiga: Marchande (6)* — *Sport: Montera (4)*

4ª CARRERA — Pr. TRIPITAS (finaliza 1ª doble extra) — 1.100 Mts. — A las 19.45

(FUNCIONARAN LAS APUESTAS A GANADOR, LLAVES Y ENGANCHE)

4 ULT. PERF.	ANOTADOS	JOCKEY	e/k. PADRE-MADRE	CUIDADOR	ULTIMA PERFORMANCE	JOCKEY	Kl	COTIZACIONES	Tiempo	Hip Pta	Fecha
2A 0A 6A 0A	1 BANDIDAZO	V.Centeno	3/56 Yonder-Bann	C Mucklow	2º a 1 cpo de Sipassión 56	V Centeno	55	13 442 en 84 552	1 6 2 5	Arg n	4 1 80
0S 0L — —	2 MACROCOSMOS	A.Correia-4	3/56 Macro-Chatarrita	M.Teves	10º a vs. cpos. de Makindu 55	A.Correia	54	967 en 214 552	1 45	S.I.n.	27 1 80
0A 0S 0S 5A	3 HELLBORN	I.Guimaraes-3	3/56 Hall of Fame-Capullina	C Portilla	7º a 7 cpos de Con León 55	I Guimaraes	54	1 296 en 48 772	1' 5"2/5	Arg n	26 1 80
4S 2A 4A 4A	4 FRACATI	no correra	3 56 Bengali Boca Fara	H Arroyo	4º a 5 cpos de Blinis 56	E Jara	56	34 582 en 263 524	57"	S I n	1 2 80
4S — — —	5 AMARRADITO	C.Pezoa	3 56 Gold Medalist-Amarradita	D Bordón	4º a 3 cpos de E Point 56	C Pezoa	56	10 587 en 110 882	58 2 5	S I n	28 12 79
0A 0A 6A 5A	6 TUPAMBAY	J.Fernandez	3,56 Bit Honor Dura Lex	D Cabrera	10º a 10 cpos de Prodigio 55	J Figueroa	56	2 046 en 122 310	1 6	Arg n	23 12 79
4A — — —	7 GAUCHO NOCHERO	A.Lovay	3/56 Huahuito-Nicely	D Frattari	4º a 6½ cpos. de Palqui 56	A Lovay	56	3 330 en 47 487	1 5'	Arg p	26 1 80
3S 2A 5S 0A	8 KIKE	D.Fernandez-4	3/56 Keenly-Sister Mona	E Arce	3º a 5 cpos. de P.Big 56	N Schneider	54	14 567 en 138 992	58 3 5	S I n	1 2 80
3A 6A 0A —	9 PEARL SEED	M.Guardia-2	3 56 Brocken Penny D Seymour	R Escalante	3 a 2½ cpos de F Sun 56	M Guardia	55	1 980 en 56 782	57 2 5	Arg n	20 1 80
4L 0A 0A 0A	10 BLACKFORD	S Mamoli-2	3 56 Keenly Blackpool	P Varela	4 a 3 cpos de V Moon 54	S Mamoli	56	2 544 en 16 162	1' 3"	L P n	27 12 79
3L 0L 0L 0L	11 EL CANTINERO	J Aguirre-3	3 56 El G Capitan Cantuniere	M Casado	3º a 3 cpos de Con Demando 56	J Aguirre	54	564 en 43 980	1 53"	L P n	17 1 80
0A 5A 3A 2F	12 AFUMADO	H Libre	3 56 Aletch-Spooky	P Roger	13º a vs cpos de Palqui 56	H Libré	56	3 422 en 47 662	1 5"	Arg n	26 1 80

Candidato: BANDIDAZO (1) — *Enemigo: Amarradito (5)* — *Sport: P. Seed (9)*

Llave Nº 1: 1 Bandidazo, 12 Afumado — Llave Nº 2: 2 Macrocosmos, 6 Tupambay — Llave Nº 3: 3 Hellborn, 9 P.Seed — Llave Nº 4: 4 Fracati, 5 Amarradito — Llave Nº 5: 7 G.Nochero, 11 El Cantinero — Llave Nº 6: 8 Kike, 10 Blackford

5ª CARRERA — CLASICO PORTEÑO (G. III) (comienza 2ª doble extra: $ 10.000) — 1.400 Mts. — A las 20.25

(FUNCIONARAN LAS APUESTAS A GANADOR Y COMBINADA COMUN)

4 ULT. PERF.	ANOTADOS	JOCKEY	e/k. PADRE-MADRE	CUIDADOR	ULTIMA PERFORMANCE	JOCKEY	Kl	COTIZACIONES	Tiempo	Hip Pta	Fecha
3A 4A 1A 2A	1 HOT SUN	C Pezoa	4.59½ Solazo-Olympe	J Etchechoury	3º a ½ cpo de Shire 56	C Pezoa	55	36 552 en 102 992	1 24	Arg n	11 1 80
1A 3A 1A 1A	2 SHIRE	G Sena	4 59½ Sheet Anchor Pacucha	R Rojas	1º por el hocico a Boucanier 56	G Sena	55	8 965 en 102 992	1 24"	Arg n	11 1 80
1S 3A 1A 0A	3 ESPLENDOR	J Figueroa	4 59½ Tillman-Belle de Jour	R Guerrina	1º por 1 cpo a Alcor 56	J Figueroa	56	39 998 en 139 89[illegible]	1 20	S I n	12 [illegible]
0A 0A 0A 5A	4 TAIMADO	O Avude	4.59½ Mizzenmast Texas	J Ferro	8º a 4 cpos de Shire 56	O Avude	55	3 455 en 102 992	1 24"	Arg [illegible]	11 1 8[illegible]
4A 4S 6A 5A	5 ADRIAN JONES	A Cervantes	4 59½ Aletsch Spy Camilla	J Bianchi	4º a 2 cpos de Shire 56	R Cervantes	56	6 051 en 102 992	1 24	Arg [illegible]	11 [illegible]
3A 4A 2A 3A	6 EL INSPECTOR	M Lezcano	4 59½ Perugi. Hermina	Idem	3º a 9 cpos de B Fred 56	H Costantino	55	8 345 en 47 [illegible]	1 37	Arg n	3 12 [illegible]

Candidato: ESPLENDOR (3) — *Enemigo: Shire (2)* — *Sport: Hot Sun (1)*

6ª CARRERA — Pr. REVANCHA (finaliza 2ª doble extra) — 1.000 Mts. — A las 21.5

(FUNCIONARAN LAS APUESTAS A GANADOR, LLAVES Y ENGANCHE)

4 ULT. PERF.	ANOTADOS	JOCKEY	e/k. PADRE-MADRE	CUIDADOR	ULTIMA PERFORMANCE	JOCKEY	Kl	COTIZACIONES	Tiempo	Hip Pta	Fecha
— — —	1 SUPER NERVIOSA	H Castro-4	3 56 Super Tracks Nubarrada	N Grigera	Debuta	—		—		—	
0A 5A 4A 5A	2 VITIMPERA	M Barroso	3 56 Vitellano Impera	A Adami	7ª a 9 cpos de Caprice 56	V Sanguinetti	55	5 096 en 94 562	58 2 5	Arg n	25 1 80
0A 2S 2S 4A	3 SUN BEAUTY	F Liceri	3 56 Solazo Beau Sexe	H Suarez	9ª a 19 cpos de Caprice 54	F Liceri	55	14 883 en 94 562	58 2 5	Arg n	25 1 80
— —	4 CRISTALERA	M Sarati	3 56 Flintham Cristalina	J Bianchi	Debuta	—		—		—	
0S 6A 0S	5 OH MARIA	R Ferreira	3 56 Ovid Bilbaina	F Castro	7ª a vs cpos de P Diabolo 56	I Flores	54	13 667 en 122 41[illegible]	57 2 5	S I n	18 1 80
3L 4L 2L 3L	6 LA VENEZIANA	V Sabin	3 56 Blomberg Vadavila	C Gamarra	3 a 1 [illegible] Bequesbi 56	V Sabin	55	7 584 en 38 [illegible]	1 10	L P n	1[illegible] 1 80
0A 4A — —	7 PRETTY FIGHTER	E Jara	3 56 Hard Fighter Cordila	J H [illegible]	9ª a 11 cpos de So Keen 56	G [illegible]	54	1[illegible] en [illegible] 447	57 4 5	Arg [illegible]	23 [illegible]
2A 3A 0S 4A	8 ESCANIA	D Suarez-4	3 56 Argos Escabel	O Bozan	2 a ½ pzo de Caprice 55	D Suarez	55	7 7[illegible] en 94 40[illegible]	58 2 5	Arg n	2[illegible] 1 80
— — — —	9 ANATE	J Ferro 3	3 56 Anate Napolitana	M Garcia	Debuta	—		—		—	
2A 4A 4S 4A	10 CLEAR MOON	W Marchio-2	3 56 Clear Sun Amistiada	C Zarlengo	2 a la [illegible] L Villa 56	W Marcovecchio	56	6 808 en 37 682	59	Arg n	26 1 80
0S 2A —	11 DATERA	C Bertoldi	3 56 Gar[illegible]azo Flautera	J Figueras	NP de Sa[illegible] 56	C Bertoldi	55	27 08[illegible] en 92 [illegible]	58	S I n	18 1 80
4A 0L - —	12 DOLOSA	J Maciel	3 56 Flintham Snow Doll	A Torres	4ª a 3 cpos de La Libertad 56	R [illegible]	55	[illegible] en 6[illegible]	1	Arg n	4 1 80
5A — -	13 SUTIL	F Baigorria	3 56 Snow Car Your Sister	A Rivero	5ª a 8½ cpos de Tare Villa 55	F Baigorria	55	2 [illegible] en 37 [illegible]	59 4	Arg [illegible]	26 1 80
3S 0A 0A	14 AMBITION	J Tocci 4	3 56 Absolved Snow White	D Gasparini	3ª a 8 cpos de Vs Sola 56	H [illegible]	55	685 en 1[illegible]	5 2 5	S I b	18 1 80
3A 2A 0A —	15 CINACUA	M Lopez-4	3 56 Cuadro Cintra	H Dila	3ª a vs cpos de Da Breas 55	R S[illegible]	55	7 [illegible] en 6[illegible] 882	1 5 2 5	Arg p	16 [illegible]
0A - —	16 LUNA LADRONA	P Veron	3 56 Map Maker Lonela	F Hinchea	18 a vs cpos de La Libertad 56	F Liceri	55	273 en 65 552	1	Arg n	4 1 80
5A 1A 0A 0A	17 BONIVA	A Etchart	3 56 Bolbere Bondage	A Quinteros	5 a 3 [illegible] La Libertad 55	A Etchart	55	32[illegible] en 6[illegible]	1	Arg n	4 1 80
0A 0A	18 SICALA	F Figueroa-4	3 56 Amateur Sibea	F Martucci	12ª a vs cpos de Caprice 56	J Valdivieso	5[illegible]	2 [illegible] en 94 4[illegible]	58 2 6	Arg n	[illegible] 80
0A - — —	19 CLAIRE DE LUNE	A Lovay	3 56 Dada Selva Westerwald	D Frattari	10 a 13 cpos de Caprice 54	A Lovay	56	3.315 en 94.402	58 2 5	Arg n.	25.1.80

Candidata ESCANIA (8) — *Enemiga: Oh Maria (5)* — *Sport: Cinacuá (15)*

Llave Nº 1: 1 S.Nerviosa, 6 La Veneziana, 11 Datera — Llave Nº 2: 2 Vitimpera, 7 P Fighter, 9 Anate — Llave Nº 3: 3 S Beauty, 5 Oh Maria, 12 Dolosa, 16 Ladrona — Llave Nº 4: 4 Cristalera, 8 Escania, 14 Ambition — Llave Nº 5: 10 C Moon, 15 Cinacua, 19 C de Lune — Llave Nº 6: 13 Sutil, 17 Boniva, 18 Sicala

TRAS EL RECORD PASTERO, VUELVE HECHO UN LEON

Momento de Esplendor

Mañana en Palermo en otro de los atardeceres burreros tendremos un clásico para "Porteños". De esos que, sobre todo, han convertido al Turf en una verdadera pasion y que siempre están listos a pesar de tener que cumplir una jornada de labor y correr a la universidad de la avenida Libertador para tirarse algunos boletitos. Escueta la jornada como comúnmente se dan los viernes pero interesante en su esencia. Y eso es lo que cuenta. Por ello sin mayores preámbulos entramos en el comentario del clásico aludido cuyas condiciones son para todo caballo de cuatro años y más edad.

♦ OTRA VEZ CON ESPLENDOR

Caballo de clase y de notable campaña resulta este **Esplendor** hermano paterno de Pulinés, aquella frustrada esperanza de crack. Le otorgamos otra vez más nuestro voto como lo hicimos últimamente cuando derrotó a Alcor por un cuerpo pero con resto suficiente como para hacerlo por más que su jinete José Figueroa se lo hubiera propuesto. Además su foja nos señala victorias de trascendencia contra Spanish Town, Earnest y Villares, pingos que no son de arrear a dos tirones. Poseedor de una regularidad poco común en uno de los caballos que más está corriendo tanto en el tiro corto como en las distancias intermedias en los Máximos. En esta oportunidad, es cierto, tendrá que enfrentar otra vez más a valores de nota que pueden apuntarlo mucho más de la cuenta en la partida. Pero como esa calidad ya manifestada es su arma principal para salir del paso nos parece que para ganarle a Tillman habrá que correr mucho desde el pique a la raya. Más aún porque la distancia le viene de medida a sus posibilidades. En ella marcó un record.

♦ SHIRE: GRAN RIVAL

Como enemigo de más fuste vemos a Shire, un veloz al que el alargue no le repugna y que le gusta la guerra más que a Atila. Aún recordamos su última carrera en que obedeciendo a cada lonjazo que le propinó su jinete le ganó por el canto de una uña a Boucanier Hot Sun y Adrián Jones, que mañana le saldrá otra vez al paso.

También es caballo que en la cancha siempre es noticia y por lo que anda puede ganar sin sorprender a nadie, cualquier carrera de este tipo. Todo lo que nos mueve a erigirlo como el enemigo más capaz de nuestro candidato.

Pero, señores, la cosa no termina allí ya que con **Hot Sun**, un Solazo que ha hecho muchas veces honor a su progenitor sabemos que se tiran al degüello. Porque a ligerear aunque la carrera es de 1.400 metros nadie le [illegible]

HIPODROMO ARGENTINO

COMPETIDORES Y MONTAS PARA EL DOMINGO

1ª CARRERA — A las 16.30
Premio Suri 1 400 metros
[illegible] la apuesta doble

1 [illegible] 56 09. O Mansilla
2 Sweet Spring 56, A. Ferreras
3 Sicamora 56 O Retorno
4 Right Blonde 56 V Sanguinetti
5 Tro Intuition 56. P Sahagian
6 La Berarde 56 J Palacios
7 Rachilde 56. H Galeppi
8 Lucky Franca 56 P Molina
9 Ellipsis 56. M Lezcano

2ª CARRERA — A las 17
Premio Pethy 900 metros
(Finaliza la 1ª Apuesta Doble)

1 Bastonazo 56. C Aragona
2 Gran King 55. M Saratt
3 Francis Trail 55. E Jara
4 Eleven 55 A Etchart
5 Montfor 55. V Sanguinetti
6 El Bandera 56. C Verdasco
7 Valuado 55, J C Ferro
8 Entenado 55. R Sosa
9 Pajarraco 55 V Centeno
10 J Arequero 55. C Pezoa
11 Hernando 55. J Gutiérrez
12 El Escorpión 55. A Giannino
13 Imperan 55. J Oural
14 Mirlucho 55 H Libré

3ª CARRERA — A las 17 35
Premio Mesalina 1 400 metros
(Comienza la 2ª Doble)

1 Negra Golosa 57 O Avude
2 Mogocha 57. O Ilarione
3 Cadwen 57. J Jarcovsky
4 G Charita 57. M. Guardia
5 Vaaca Ardav 57. R Latorre
6 Provins 57. J Batruni
7 Beba Picara 57 C Pezoa
8 Assevez Vous 57 X X
9 Metellos 57 R Laitan

4ª CARRERA — A las 18 15
Premio Catamarqueño 1 000 metros
(Finaliza la 2ª Apuesta Doble)

1 Bijou 57 E Bortulé
2 Ex Jus 57 H Libré
3 My Hand 57. M. González
4 Picarona Big 57. L. Romero
5 Teherana 57. H Galeppi
6 Lacarol 57. H Guias
7 Barrapiba 57. L. Zárate
8 Con Yeta 57. R Latorre
9 Campanette 57. J Jarcovsky
10 Happy Stella 57 O Telechea
11 Hemostatica 57 J Batruni
12 Nantou 57. E Liceri
13 Cotiza 57. V Centeno.

5ª CARRERA — A las 18 55
Premio Mouchette 1 600 metros

1 Vertedera 52 C Pezoa
2 Logistica 50. V Sanguinetti
3 Dorygood 52. V Centeno
4 Full Demen 54. J Figueroa
5 La Medusa 54. A Batruni
6 La Tildita 54. A Cervantes
7 Bombe 52. J Valdivieso
8 Tamita 54 E Fasende
9 Pactorale 54. R Galloso
10 Penante 52. E Bretón
11 Lacontiqueria 54. A. Etchart
12 Una Radicala 52 O Tevez
13 Pitfall 52 N Mezzotero

6ª CARRERA — A las 19 35
Premio Magic 2 200 metros
(Comienza Apuesta Doble Especial)

1 Don Rasgo 56. A Etchart
2 Oro 56. C Giussi
3 Happy Tiger 56 V Sanguinetti
4 Viejo Chaca 56 J Gutiérrez
5 New Dream 56 V Centeno
6 Caballo Vapor 56 E Martínez
7 Olentzaro 56. L Zárate
8 Hibou 56. M Saratt
9 Heat 56. A Giannino

7ª CARRERA — A las 20 20
Premio Favelia 1 100 metros
(Finaliza Apuesta Doble Especial)

1 Pulino 54. M Saratt
2 Malkin 57 C Ramírez
3 Adivinador 54. A Etchart
4 N Cruz 57 J Viola
5 B Courage 57 J Ferro
6 Full Up 57. V Sanguinetti
7 Hechizo 57 O Labanca
8 Wieland 57 G Rizzi
9 Barracher 54 J Jarcovsky
10 Hilacho 57 A Giannino

8ª CARRERA — A las 21 5
Premio Sospechosa 1 000 metros
(Comienza la Doble Especial)

1 Excluyente 57 A Giannino
2 Don Pollmac 57 E Bortulé
3 Skorp Fox 57 O Retorto
4 Rutinero 57 M Beida
5 Marciano 57 C Pezoa
6 L Siempre 57. A Cervantes
7 Cutling 57 O Merlo
8 Action 57 E Olguín
9 Hunterscomb 57 J Abregú
10 Kisuar 57 C Alvarez
11 Telsen 57 R Laitan
12 Pinnock 57. X X
13 Maanen 57. L Zárate
14 Ignon 57. J Borda
15 Rebozante 57 J Bretón
16 Au Revoir 57 O Ilarione
17 Nunca mas 57 O Telechea

9ª CARRERA — A las 21 50
Premio Certificada 2 000 metros
(Finaliza la Doble Especial)

1 Turulato 54 J Batruni
2 Very Well 57. A De Arriba
3 Amant 54 V Centeno
4 Yaqueló 57 R C Ferreira
5 Bizker 57 O Addati
6 Marcao 57. J Abregú
7 Palemon 57 A Etchart
8 Gran Lucas 57. N Mezzotero
9 El Bólido 57. M González
10 Etalon Or 54. M Bertorini

ESPIANDO TRAS DEL DISCO

Tanto la reunión del viernes en San Isidro como las del sábado y domingo en Palermo parecieron cortadas por la misma tijera. Se apostaron en cada una cuatro mil millones y monedas de los nuevos, cifra bastante aceptable si consideramos que estamos en plena época estival, se disputaron diez competencias en cada una de las reuniones, las que a su vez tuvieron su respectiva sorpresa y en las pruebas centrales vencieron sin problemas los candidatos sindicados por la lógica Pepe Rock. en el premio Congreve, repitió en el pasto su impresionante debut en Palermo, Villares el sábado los apabulló en el premio Estados Unidos de América y Figurita fue la figura en el Propietarios del domingo.

* * *

No estuvo muy feliz la cátedra, ya que el viernes vencieron solamente dos de los ejemplares que contaron con la confianza de la mayoría, tres favoritos respondieron el sábado y cinco el domingo. En total, 10 sobre 30 carreras disputadas. Un 33 por ciento de aciertos, que con seguridad no alcanzaron para equilibrar el balance de ganancias y pérdidas. Pero no vamos a pretender a esta altura del partido darnos el gusto de presenciar el espectáculo, despuntar el vicio jugando algunos boletos y encima salir con ganancias. Conformémonos con perder poco. ¿No les parece?

Con respecto a las sorpresas de que hablamos al comienzo, digamos que la de San Isidro se produjo en la octava carrera y estuvo a cargo de Pass, un descendiente de Exeter II que cuida Vicente Bustamante y que pertenece al stud El Diablo. Lindo nombrecito. A la larga tenía que terminar haciendo alguna diablura. Este cinco años en las ultimas seis carreras en que intervino siempre corrió con jockeys distintos. Lo mejor que registraba era un tercero en La Plata hacia poquitos días, donde entró a 3½ cuerpos de la yegua La Malenga, pero en 1'49" los 1700 metros. No era mucho que digamos. El césped le vino de peril'as, ya que ganó por dos cuerpos y en 2'17" para los 2 200.

* * *

La sorpresa de turno en la sabatina palermitana se produjo en el noveno turno justo como para quitarles toda esperanza a los que pensaban desquitarse con los doble extra final. ¿A quién le queda resto a esa altura como para prenderse en un enganche que se cotizó a 40 palos y pico? El mandoble estuvo a cargo de Reajuste, un platense que revista al cuidado de Ramón Sarsfield y Miguel Sandoval tuvo a su cargo concretar la diligencia. Luego de once intentos, logró cambiar de categoría este hijo de Snow Glass que lo mejor que presentaba en su foja era precisamente su última actuación, donde logró entrar segundo de Me Da Ghita, pero en 1'17"4/5 para los 1.200 metros en pista normal y con viento a favor. Esto fue hace dos meses, el sábado ganó por dos cuerpos, pagó la friolera de 67,60 y también está perfectamente justificado. Por el descansito que le dieron y, lógicamente, también por el cambio de cancha. Ahora que hay tres pistas para alternar, han aumentado en un tercio las posibilidades de hacer lindos negocios.

* * *

En cambio el domingo el sartenazo se produjo sin necesidad de cambio de pista, y en la prueba del desquite, como para que nadie tuviera posibilidad de idem. Y la verdad es que fue una sorpresa en serio. Estuvo a cargo de Ciclone Ball, un pupilo de Mario Suarez que hacía su tercera presentación, siempre en Palermo. Este hijo de Snow Ball debutó en el fango entrando octavo a 12 cuerpos. Posteriormente en pista normal finalizó en el 11º lugar a más de veinte cuerpos del ganador y en 1'38" la milla. Fue el 1º de diciembre. El domingo, con Sarati en la montura, ganó a lo Yatasto, de punta a punta y por cuatro cuerpos. Es para no creer. Los 40 y monedas que pagó a ganador de acuerdo a sus performances, pudieron haber sido 200. Seguro que habrán sido muy pocos del público los que abultaron los boletos

HABRA "RECLAMO" EL PRIMER MIERCOLES CON TURF EN SAN ISIDRO

Ya circula el programa de entradas para la reunión del miércoles 20, punto de partida de una nueva etapa en el hipódromo de San Isidro. Siete cotejos la componen, se anotará hasta mañana a las 13, en los horarios habituales, luego se asignarán los pesos y las declaraciones de forfaits se cumplirán entre sábado y domingo, procediéndose el lunes a los compromisos de montas. Todo con el debido tiempo, facilitando el trabajo de la prensa.

Y se abre la alternativa de algo que en su momento fue éxito. Los premios "A Reclamar" (hay fijado uno sobre la milla para ganadores de cuatro y más años) Los caballos pueden ser solicitados antes de correr, una vez disputada la carrera se procederá a la apertura de los sobres y la mayor oferta... ¡se lo lleva! Una variante que seguramente va a mover la plaza...

PRONOSTICOS DE NUESTROS CRONOMETRISTAS Y DE PUBLICACIONES

Nombre	1ª Carrera	2ª Carrera	3ª Carrera	4ª Carrera	5ª Carrera	6ª Carrera	7ª Carrera	8ª Carrera
CRONICA	Marronette	G Talento	Sentenciante	[illegible]	Esplendor	[illegible]	Baguio	Solterito
May	[illegible]	G Talento	Marchande	Bandidazo	Esplendor	Clear Moon	Baguio	Solterito
D'Arezzo	[illegible]	R of River	Marchande	[illegible]	Esplendor	Clear Moon	[illegible]	Solterito
Americo	[illegible]	G Talento	Marchande	[illegible]	Esplendor	[illegible]	Baguio	Solterito
Argañaraz	Marronette	R of River	Orno a	Bandidazo	Esplendor	O Maria	Cichy	Solterito
Palermo	[illegible]	G Talento	[illegible]	Bandidazo	Esplendor	Clear Moon	Baguio	Egesto

7ª CARRERA — Pr. YATAGAN (comienza 3ª doble extra: $ 10.000) — 1.800 Mts. — A las 21.50

(FUNCIONARAN LAS APUESTAS A GANADOR, PLACE Y LLAVES)

[illegible] 1A 0A 0A	1 ABSORTO	H Castro-4	4 54 Absolved-La Fetiche	E Martucci	7º a 4 cpos de Bailiff 58	I Vilte	[illegible]	8 [illegible]7	en	2[illegible]672	1 24 2 5	S I h	18 1 80
1S 5L 0A 0A	2 KING THARE	J Lago	4 57 Snow King Cantorcita	R Cariaga	1 por 1 cpo. a B Chau 55	J Lago	[illegible]	[illegible]	en	154 [illegible]	[illegible]	S I h	5 80
[illegible] 6A [illegible] [illegible]	3 AMANCIO	A Etchart	4 54 Hot Dust Arturella	A Quinteros	4 a 6 cpos. de P Khan 55	A Etchart	[illegible]	[illegible]	en	294 1[illegible]3	2 7	S I n	1 . 80
[illegible] 3S 6A 2A	4 CICHY	J Valdivieso	4 57 Neurólogo-Jura	A Giovanetti	3º a 3 cpos. de A Boy 56	J Valdivieso	[illegible]	[illegible]	en	68 298	1 24	[illegible]	2 . 80
4S 2A 4S 5A	5 CAMBIANTE	V Sanguinetti	4 57 Practicante-Cami-Saki	F Martin	4º a 13 cpos de C Quick 55	J Batruni	[illegible]	8 [illegible]07	en	56 773	2 4	A [illegible] n	1[illegible] 80
[illegible]	6 CURRO	J Palacios-3	4 57 Climber-Cachupina	J Muñoz	8º [illegible] de I Inca 56	J Palacios	[illegible]	2 [illegible]8	en	51 114	1 34 2 5	L P [illegible]	[illegible]
[illegible] 0S 5L [illegible]	7 DANIFER	J Oural	4 54 A Lights-Air Force	E Garcia	12º [illegible] P Khan 55	I Oural	[illegible]	[illegible]	en	2[illegible]3 123	2 17	S I n	1 . 80
[illegible] 2A 4A 6A	8 BAGUIO	J Araya	4 57 Minera II R. Iogas	J Etchechoury	1º [illegible] a P Felipe [illegible]	V Centeno	55	4[illegible]	en	168 [illegible]02	1 15 2 5	S I [illegible]	[illegible] 1 80
3S [illegible] 5I 4A	9 AZUL NOCHE	R Sosa	4 57 Ardid N colina	[illegible]	3 [illegible] 56	[illegible]	[illegible]	1[illegible] 785	en	1[illegible]9 882	1 35 [illegible] 5	S I [illegible]	1[illegible] 80
[illegible] 1A 4A 2A	10 GO JIM	M.Saratt	4 54 Go Marching-Jimberley	J Bianchi	[illegible] 58	M Saratt	[illegible]	6 [illegible]89	en	83 [illegible]24	2 16	[illegible]	9 . 9
[illegible] [illegible] [illegible] 1A	11 RAMALERO	M.Lezcano	4 54 Amateur-Raceway	Idem	[illegible] 55	[illegible]	[illegible]	4 [illegible]26	en	68 0[illegible]8	1 38"	Arg n	25 1/80

Candidato: BAGUIO (8) — *Enemigo: Cichy (4)* — *Sport: Azul Noche (9)*

Llave Nº 1: 1 [illegible], 7 [illegible] — Llave Nº 2: 2 K Thare — Llave Nº 3: 3 Amancio, 6 Curro, 9 A Noche — Llave Nº 4: 4 Cichy, 5 Cambiante — Llave Nº 5: 8 Baguio — Llave Nº 6: 10 Go Jim, 11 Ramalero

8ª CARRERA — Pr. PILLITO (finaliza 3ª doble extra) — 1.000 Mts. — A las 22.35

(FUNCIONARAN LAS APUESTAS A GANADOR, LLAVES Y ENGANCHE)

2S [illegible] 4L 0L	1 GAUCHO PEGUAL	O Dominguez	3 56 Huahuito-Be Faithful	H Martinez	2º al pzo. de Stephenson 56	I Gorrais	56	2 [illegible]65	en	189 772	5 4 5	S I n	18 80
1A 2A 5A 0A	2 PALQUI	V.Sanguinetti	3 56 Yata Nahuel Palomen	O Bazan	1º por 2 ½ cpos. a Fracati 55	V Sanguinetti	[illegible]	17 829	en	47 672	1 5	Arg n	26 80
3S 4S 3A 3A	3 SOLTERITO	H Libre	3 56 [illegible]	J Ojeda	3º a 3 4 cpo. de Stephenson 55	H Libre	55	[illegible] 146	en	186 [illegible]	56 3 5	S I h	18 80
0S 0A 4A 0A	4 LOVERAN	J Palacios-3	3 56 El Virtuoso-Lovely Bluff	A Cabrera	7º a 4 cpos de G Redomón 56	J Palacios	56	[illegible]77	en	137 [illegible]80	57 3 5	S I h	18 80
1I 5A 5A 5L	5 BON TON	D Soto	3 56 Bonin-Aida II	E Cazador	1º por 2 cpos. a Sturmer 54	J Maciel	[illegible]	5 783	en	31 331	1 8	L P n	1 . [illegible]9
0S 0A 1A 4A	6 SCOTCH SALMON	V Centeno	3 56 Duncan-Escorpina	[illegible]	8º a 7 cpos de Stephenson 55	M Saratt	55	7 715	en	185 672	56 2 5	S I n	18 . 80
[illegible] 3A 1A 5A	7 FRONTAL	G.Desvard	3 56 Mysolo-Frozen Tracks	[illegible]	4º a 8 cpos de W S in 55	V Sanguinetti	55	2 1[illegible]3	en	46 552	1 4	Arg n	[illegible] . 80
1S 4A 2A 3A	8 SCRIFFI	J Martino	[illegible]56 Atlas-Vitetina	A Bianchimano	1º por vs. cpos a Reglamentado 55	J Martino	55	[illegible] 334	en	201 352	56 3 5	S I n	1[illegible] 80
1S 4A 6A 4A	[illegible]	E Liceri	3 56 Sin Bluff-Zakupi	J Liceri	1º por 1 ½ cpo a T Hor 56	E Liceri	55	11 452	en	2[illegible]5 [illegible]18	55 2 5	S I [illegible]	1[illegible] 80
0L 5L 1L 5L	10 EL CHULO	J Maciel	3 56 Commendatore-Mireya	A Torres	9º a 8 cpos de Plauen 56	[illegible]	55	2 [illegible]08	en	46 [illegible]52	1 8 [illegible] 5	1 P [illegible]	1[illegible] 1 80
2A 5S [illegible] 2A	11 EGESTO	A Luna-4	3 56 Con Brío-Euménide	R. Heredia	2 al hoc. de F Jet 56	A Luna	54	7455	en	99 [illegible]88	58 2 5	Arg n	2[illegible] [illegible]9
4S 0A 2S 0A	12 TIO TONGO	M Barroso	3 56 Emancipado-Bagandas	L Olmos	4º a vs. cpos. de G Redomón 56	[illegible]	[illegible]	[illegible]	en	1[illegible]7 672	57	S I h	18 1 80
5S 1A 0A —	13 STANLEY	E Jara	3 54 True Vit-Muñeca de Cera	F Martin	5º a vs. cpos. de G Redomón 55	J Batruni	55	18 756	en	177 098	57 2 5	S I h	18 . 80
1A 0A — —	14 FAST SUN	W Mavecchio-3	3 56 Solazo-Bather	C Zariengo	1º por 2 cpos. a S Sun 56	W Marrovecchio	55	12 [illegible]84	en	56 [illegible]8	57 2 5	Arg n	[illegible] 80
6S 0A 4S 0A	15 SOY VERAS	G Sena-3	3 56 Sheet Anchor Pacucha	R Rolas	8º a vs. cpos de Stephenson 55	L Zarate	55	24 562	en	186 792	56 3 5	S I h	18 . 80

Candidato: SOLTERITO (3) — *Enemigo: Egesto (11)* — *Sport: G. Pegual (1)*

Llave Nº 1: 1 G Pegual, 9 Sin Zafiro — Llave Nº 2: 2 Palqui, 13 Stanley — Llave Nº 3: 3 Solterito, 8 Scriffi — Llave Nº 4: 4 Loverán, 10 El Chulo, 11 Egesto, 12 T Tongo — Llave Nº 5: 5 Bon Ton, 7 Frontal — Llave Nº 6: 6 S.Salmón, 14 F Sun, 15 S.Veras

DANIEL RIOLOBOS VUELVE CON TODO EL CORAZON

Closas Activo en el Verano

MAR DEL PLATA, 7 (De nuestro corresponsal). — Un actor que se toma el verano para desarrollar todo tipo de actividades es Alberto Closas. Noche a noche se presenta en el escenario con la obra "La libélula", junto a Susana Giménez y Raúl Rossi. Después de trabajar deja el mundanal ruido y se dirige a Santa Clara del Mar, donde ocupa un bungalow. Por la mañana se levanta temprano, va a la playa, almuerza y luego se dedica a trabajar en la tarea de traducción hasta la hora de ir al teatro. Ha vertido al castellano dos obras, una titulada "Una habitación para dos" y la segunda "Tovarich", de Jacques Deval.

MAR DEL PLATA, 7 (De nuestro corresponsal). — Mañana tiene pensado retornar a sus actuaciones en el Cafe Concert Kalif el cantante Daniel Riolobos, que se encuentra repuesto del infarto que sufriera a principio de la temporada. Al preguntársele cómo se sentía manifestó:

"Ahora me encuentro muy bien, gracias a Dios. Tengo que hacerme un cateterismo, que es un estudio que sirve para medir la intensidad del infarto, pero el día del infarto sentí un dolor indescifrable, tremendo, como si viniera de adentro, en el medio del pecho y no lo aguanté. Por suerte me agarraron a tiempo. Estuve tres días en terapia intensiva como medida de precaución, pues es una enfermedad traicionera".

Cuando se le inquirió acerca de si modificaría el ritmo de sus actuaciones expresó: "Para nada. Yo me propuse venir y brindarle todo a Mar del Plata y acá estoy.

♦ VIUDA DE LEVRINO

Ampliamos información publicada en

crónica en la Pasarela

nuestra sexta edición de ayer sobre la citación de Cristina del Valle para declarar ante el juez, acerca de la muerte de su esposo. La actriz se presentó ante la tercera y última convocatoria judicial, si no lo hacía hubiera sido requerida por la fuerza pública. Acerca de los rumores que corren sobre que habría vendido por una fuerte suma de dólares las memorias de Claudio Levrino, se mostró sumamente irritada, enfatizando que jamás haría una cosa de esa naturaleza. Es de resaltar las muestras de afecto que tuvo por parte del público que la vio acercarse hasta los tribunales

♦ ALBERTO MARTIN RIE

Alberto Martín, uno de los galanes de "No pises la raya, querida", se tienta en diversas oportunidades en las que sube al escenario y comienza a reír por los chistes de la obra. A veces el público ríe con él, pero cuando se le va la mano, se oyen algunas protestas.

♦ LA SINGERMAN CONFUNDIDA

La señora Paulina Singerman, fue abordada en la puerta del teatro donde actúa por una admiradora que la felicitó por su trabajo actual y le recordó su labor en "Joven, viuda y estanciera" en cine y "Esposa último modelo". La interpelada contestó que el primer título había correspondido a Eva Franco y el segundo a Mirtha Legrand. Como la admiradora se mostró frustrada, la Singerman le contó acerca de otras obras en las que había trabajado.

♦ UNA RUBIA MODELO

En diminuta tanga, muy tostada, rubia y super mona fue detectada Ofelia Elena Hollman, una modelo publicitaria de 25 años, que mide nada menos de 1.80 y tiene las clásicas medidas de 90-60-90. Dice que tiene como meta ser una buena actriz y una mejor madre.

Exito sin Amor Para Graciela

MAR DEL PLATA, 7 (De nuestro corresponsal). — Todas las noches el teatro, aplausos, entrevistas con periodistas, posar para fotógrafos, buscar plateas jadas para que no la pisen los admiradores, firmar autógrafos... Esta es la actual de Graciela Alfano consagrada en este momento a saborear su triunfo, triunfo que también le ha costado algo, por ejemplo, la ruptura con su pareja. La actriz manifestó que las cosas terminaron con su novio porque el éxito se metió en el medio y no fue capaz de compartirlo. Agrega que el distanciamiento no fue culpa de ninguno de los dos. Por ahora, quiere estar sola.

Primero EL CHAPULIN COLORADO

Luego EL CHAVO

Ahora CHESPIRITO en EL CHANFLE

APTA PARA TODO PUBLICO

COLOR

la película que batió records de público y diversión

con FLORINDA MEZA
RAMON VALDEZ
CARLOS VILLAGRAN

Gran Elenco y la participación especial de
ANGEL FERNANDEZ
ARTURO YAMASAKI
PATRICIO MOLINA
JOAQUIN URREA

Dirección: ENRIQUE SEGOVIANO

4a. semana de EXITO!

MONUMENTAL-LOSUAR
LAVALLE 780 REFRIGERACION CORRIENTES 1703
MARTIN FIERRO - CABILDO
GRAN LUGANO
ACASSUSO (SAN ISIDRO)
REGINA (MUNRO) - MITRE (AVELLANEDA) - CERVANTES (QUILMES) - GRAN LOMAS (LOMAS DE ZAMORA)
PALACIO DEL CINE (LANUS) - GRAN ADROGUE (ADROGUE) - SAN MARTIN (BURZACO) - MORON (MORON)
SAN MIGUEL - (SAN MIGUEL) - SARMIENTO (S. A. DE PADUA) - GRAN PLAZA (SAN MARTIN)
SARMIENTO (VILLA BALLESTER) - URQUIZA (CASEROS) - PLAZA (TUCUMAN) - VICTORIA (SALTA)
OCEAN (BAHIA BLANCA) - AUTOCINE IV CENTENARIO y GRAN MAYO (CORDOBA) - GRAN REX (ROSARIO)
ATLANTIC (MAR DEL PLATA) y la mejor sala de la zona atlántica.

Show sin Solemnidad

MAR DEL PLATA, 7 (De nuestro corresponsal). — Un auténtico "personaje" del mundillo artístico es Bergara Leumann, quien noche a noche ofrece una recreación de su simpatía en "Enterprise" de Constitución, punto de reunión del jet-set, jumbo-set, concord-set o sin corset, como el mismo "ángel" señala.

♦ INFORMAL

Al preguntársele en qué basaba el éxito de su espectáculo manifestó: "Yo creo que la permanencia de mi espectáculo se debe a la participación del público, que es lo principal porque es lo que contagia diversión, sobre todo cuando son personas de diversas edades. Me gusta lo mágico que puede producirse al ofrecer a todo aquel que nunca subió a un escenario y los valores nuevos conocidos o por conocer".

Bergara es informal temporal, y él explica por qué de esta manera: "En todas mis dietas tengo prohibida la solemnidad, no hacer lo que no me gusta, no permitirme el aburrimiento ni contagiarme depresiones mías o ajenas. Aceptar la vida sin contradicciones como una [illegible] de la vida, condimentada con fantasía, magia y un poco de realidades. No estoy atado al cordón rouge o al cordón bleu, ni al cordón umbilical de la cocina de mamá, salvo con uno que otro postre. Pero no es ningún mérito porque me fue fácil ser (Dios y Freud mediante)

PALABRAS CRUZADAS

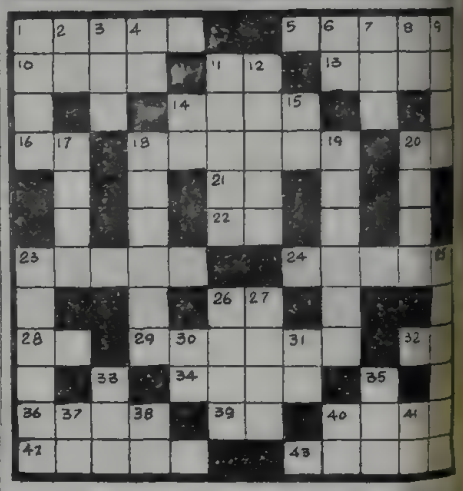

HORIZONTALES

1) Fabulista griego 5) Enseña, instruye 10) Adeuda 11) Nombre de una consonante 13) Pasión que atrae a los sexos 14) Siente temor 16) Conjunción adversativa 18) Plátano 20) Contracción 21) Prefijo privativo inseparable 22) Símbolo del radio 23) Espíritu, valor, resolución (plural) 24) Parte interior del tejado 26) Apócope de mamá 28) Otorgué, doné 29) Juntan o agrupan estrechamente 32) Virtud teologal 34) Diversión u ocupación reposada 36) Mamífero rumiante del orden de los ciervos 39) Sufijo usado en química 40) Quieren, estiman 42) Planta cuyo fruto se emplea en tintorería 43) Arbol de la especie ilex

VERTICALES

1) Paraíso 2) Forma del pronombre pers mal 3) Río de Siberia Occidental 4) Nombre de una consonante 5) Otorga, dona 7) Río de Suecia, desemboca en el Golfo de Botnia 8) Preposición inseparable que denota compañía. 9) Gran lago salado de Asia. 11) Tomar la cena. 12) Procede, deriva. 14) Tate 15) Preposición 17) Levantar las vergas y las velas. 18) Ciudad capital del Irak 19) Arrecife coralino 20) Esclava de Abraham, madre de Ismael 23) Lugar donde se guarda el vino 25) Deidad griega del mar 26) Mono de cola larga 27) Arbusto leguminoso del que se extrae una tintura de color azul. 30) Río de Italia 31) Adonis entre los dorios 33) Nombre de una consonante 35) Estima 37) Terminación verbal 38) Afirma en dialecto provenzal. 40) Siglas de "Antes de Cristo" 41) Preposición inseparable

(La solución mañana)

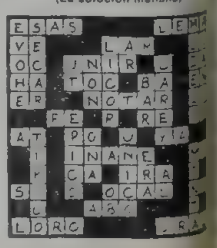

(Solución del problema anterior)

- HUBO DESBANDADA EN UN ELENCO TEATRAL
- ACTORES DEL CERVANTES HACEN PLANTEO
- OLIVA DIO CONCIERTO EN PLENA CALLE
- ARAZI ADMITE CIRUGIA PLASTICA NASAL

No pocos entuertos han surgido "de repente en el verano" entre los actores que han quedado laborando en Buenos Aires y los responsables de distintos espectáculos o salas. Por ejemplo, estamos en condiciones de primiciar que gran parte del elenco de **"Hair"**, que se representa en una sala de San Telmo, ha decidido alejarse del mismo debido a que, pese al prometedor comienzo, **los dinerillos son más que escasos.** Para colmo, el convenio establecía que el 50% de los ingresos correspondería al dueño del teatro, y que de lo que quedaba, la mitad iría a poder de **Rubén Elena, el emprendedor,** director de la obra y poseedor de los derechos para representarla en nuestro país. Del 25% final debían abonarse los gastos, y el resto se repartía entre los actores. Así fue como la escasa concurrencia de los últimos días se tradujo en "cachets" de **hasta un millón de pesos viejos por día** para algunas figuras. Lo peor es que entre quienes desertaron figuran los actores de mayor experiencia. ¡Qué mala suerte!

◆ LIOS EN EL CERVANTES

En tanto, en el Teatro Nacional Cervantes parece haber llegado a su punto límite una situación de tirantez entre actores y el director de la institución, **el señor Petraglia, el longilíneo.** El tira y afloja se originó —dicen— en un deseo del personal artístico o de buena parte de él: quieren que Petraglia **deje el cargo.** ¿Qué pasará?

◆ TAMBIEN EN EL COMICO

Finalmente en el Teatro Cómico se alejó de sus funciones **el señor Landi, el apolíneo,** uno de los productores del futuro espectáculo que se estrenará en dicha sala, y que tendrá como primera figura a **Nélida Lobato, la acróbata.** Por otra parte, parece que don Landi anda de mala racha, porque habría perdido conchabo en canal capitalino. Las desgracias no vienen solas...

◆ ANTE TODO, SINCERA

Silvia Arazi, la esposa del tío francés, se va para arriba. Los reportajes se suceden a raíz de su inminente debut como actriz en un programa pergeñado por Hugo Moser para TV, pero ella aún conserva algo muy valioso: la sinceridad. Así fue como, cuando un periodista le preguntó **cuánto hacía que se había hecho la cirugía estética en la nariz,** la chica sonrió y, lejos de negarlo, contestó sencillamente "cuatro años". ¡Muy bien!

◆ SERENATA EN LA PLAZOLETA

Pasajeros de colectivos que circulan por Paseo Colón e Independencia y automovilistas que pasaban por el lugar a las 4.30 de la madrugada del miércoles último quedaron atónitos al observar que en medio de la plazoleta triangular ubicada en esa esquina se desarrollaba un insólito espectáculo: un grupo de noctámbulos (entre los que nos contábamos) asistía a un petit recital de violín a cargo de **Hernán Oliva, el legendario,** quien interpretó un tema clásico del jazz **y luego se largó con una sonata de Vivaldi.** Utilizó como tablado un bloque de granito de los que se usan para construir los cordones de las aceras, ya que por delicadeza no quiso interrumpir ninguno de los espectáculos que se brindan en los reductos cercanos para hacer oír su arte a quienes se lo requerían de viva voz. **¡Vamos todavía!**

◆ ASES DEL VOLANTE

Muy chocho con su auto se encuentra el cantor **Jorge Durán, el cajón.** El ex vocalista de José Basso y de tantas orquestas de éxito venía insistiendo ante el representante **Carlitos Artaza, el ropero** (por su físico) para que le vendiera su rodado de marca francesa, pese a que el vehículo en cuestión es en extremo venerable, si se tiene en cuenta que **data de 20 años atrás.** Finalmente Artaza perdió por cansancio y le vendió el coche a Durán en 350 palenques. Parece que el auto tiene una pinta bárbara, **pero anda un poco desinflado de motor.** ¡Al museo!

◆ SECCION DESAPARECIDOS

Para continuar sobre la pista de integrantes de nuestra perfumada farándula que han ingresado en un cono de sombras, hacemos pública nuestra extrañeza por la desaparición de la vedette **Dolores de Cicco, la apetitosa,** a quien se le ha perdido el rastro desde hace bastante tiempo. **¿Alguien la vio?**

◆ DE PAYASO A CONTADOR

Luego de una ausencia prolongada retornó a las pantallas de TV el actor **Willy Ruano, el payasito de Parque Patricios.** El ex bailarín y saltimbanqui de "Alta tensión" se presenta todas las tardes en "El festival de Tom y Jerry", por ATC, y en "Noches de comedia". La ausencia a que aludimos se originó en su deseo de recibirse de **contador público nacional.** Le falta solo una materia. ¡Un esfuerzito más...!

◆ COTIZACION AL CIERRE

Osvaldo Terranova, el capaz, se cotiza bien. Hace poco los productores de una película que entrará próximamente en rodaje fueron a verlo interesados en su participación. Como el papel que le ofrecieron no es protagónico —dicen los producers— el actor **rechazó la propuesta.** ¡Qué tal!

SE BUSCA UN HEREDERO DE DOS MILLONES DE DOLARES

Guillermo Fernández (ya no más Guillermito) un apuesto jovencito porteño, puede muy bien convertirse en Juan González, el heredero de 2.000.000 de dólares. Pero, para recibir la tentadora suma debe comprobar fehacientemente que es el verdadero afortunado.

La situación se plantea expectante. Aparecen otros dos Juan González y el trío se conforma según los intereses de cada uno: al de la hermosa voz lo llaman Sinatra; al gustador de verde vegetal, Brócoli; y al apasionado de la literatura, Poeta.

La historia pertenece al filme nacional **"La canción de Buenos Aires"**, que se estrenará el 28 de este mes en Capital y el 21 en Mar del Plata.

Interpretada por Guillermo Fernández, Ricardo Darín, Manuela Bravo, Rita Terranova, Pablo de Tejada y los autores del libro, Elena Cruz y Fernando Siro; la producción —según se anticipa— juega con situaciones emotivas, humorísticas y musicales. No falta el romance, condimento especial para combinar las circunstancias que envuelven a los muchachos en el marco de la ciudad de Buenos Aires.

250 FILMES

Se Exhibirán en Berlín

BERLIN, Alemania Federal, 7 (DPA). — Un total de 250 películas serán proyectadas en el 30º Festival Internacional de Cine de Berlín, que se llevará a cabo desde el 18 al 29 de febrero, sin incluir las producciones de la feria fílmica organizada paralelamente adelantó ayer en una conferencia de prensa en Berlín, el director de los festivales, Moritz de Hadeln.

En la presentación del programa puntualizó la falta de uno o dos títulos, que se añadirán a las 20 películas argumentales ya inscriptas para disputarse los Oso de oro y de plata otorgados a los cineastas premiados en el concurso.

Es de destacar la creída participación europeo-oriental y escandinava, figurando también entre otros filmes de Italia, Alemania Federal, Brasil (cuatro), Estados Unidos, México, España y Portugal.

LANCASTER

Metido en un Escándalo

PARIS, 7 (ANSA). — Louis Malle está rodando en los Estados Unidos "Atlantic City". Es la historia de una localidad costera que se convierte en centro de juegos de azar. **Una especie de locura colectiva se apodera de todos sus habitantes.** Es una nueva Las Vegas. **Burt Lancaster** es el principal protagonista del filme en el personaje de un residente **muy escandalizado de cuanto ocurre. Michel Piccoli** encarna a un "croupier" especializado.

◆ ¡QUE HERMANITOS!

PARIS, 7 (ANSA). — En Finisterre, Moshe Mizrahi, el realizador de "La vie devant soi" comenzó el rodaje de su nueva película.

Ideado por el cineasta en colaboración con Gerard Brach, el filme narra la historia de dos hermanos encarnados, respectivamente por Jean Rochefort y Simone Signoret.

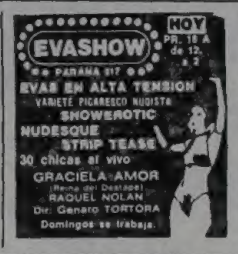

TV PROGRAMA TV

15.30	(7)	LOS GALENOS
16	(9)	TRAMPA PARA UN SOÑADOR
	(11)	HOY NOSTALGIA
	(13)	POBRE CLARA
16.30	(7)	PIPO EN EL AIRE
17	(7)	EL FESTIVAL DE TOM Y JERRY
	(9)	SUPER SHOW INFANTIL
	(11)	LOS AVENTURERITOS
	(13)	EL VERANO DE LOS CHICOS
17.30	(2)	MAMA LINDA
18	(11)	EL SECRETO DE ANA CLARA
18.30	(2)	BONANZA
	(7)	LOS NOVATOS
	(13)	TELENOCHE
19	(9)	CANTO JOVEN
	(11)	VIVALO CON NOTICIAS ONCE
	(13)	EL ZORRO
19.30	(2)	CIRCUS
	(7)	LLENA DE AMOR
	(9)	HORA DE NOTICIAS
	(11)	EL SUBMARINO ROSA
20	(2)	NOTIDOS
	(7)	EL INCREIBLE HULK
	(9)	VIDEOSHOW
	(11)	COMBATE
	(13)	UN MUNDO DE JUGUETE
22.30	(2)	EL CHAVO
21	(2)	TELEMANIA
	(7)	60 MINUTOS
	(11)	CHIP'S
	(13)	LOS HERMANOS TORTEROLO
21.30	(9)	PROFESION, AMA DE CASA
22	(2)	STARSKY Y HUTCH
	(7)	ESPECIALES DE FEBRERO "ALEGRES DIVORCIADOS"
	(11)	LOS ANGELES DE CHARLIE
	(13)	EL MUNDO DEL ESPECTACULO "TESTIMONIO DE DOS HOMBRES"
23	(2)	LOVE STORY
	(9)	DE BUENA FUENTE
	(11)	YO SOY ESPIA
	(13)	TELECATAPLUM
23.30	(7)	EL HALCON
	(13)	TITULARES
24	(2)	LA BUENA NOTICIA
	(9)	PATRULLA JUVENIL
	(11)	LOS INTOCABLES
0.30	(7)	ATC INFORMA

USTED Y LOS ASTROS

ACUARIO
(21 de enero al 20 de febrero)
Se confirma plan de trabajo, incluya a compañeros. En amor, gratos momentos. Colabore con familiares

PISCIS
(21 de febrero al 20 de marzo)
Es el momento de activar plan de trabajo. En amor, mantenga en orden sus sentimientos. Buena noticia

ARIES
(21 de marzo al 20 de abril)
Se confirma plan de trabajo, apoyo de compañeros. En amor, altibajos, obre con comprensión.

TAURO
(21 de abril al 22 de mayo)
Se aclara asunto de trabajo, pero mantenga todo al día. En amor, nada nuevo, sepa esperar.

GEMINIS
(23 de mayo al 21 de junio)
Prudencia ante cambio en su trabajo, obre con decisión En amor, noticia o encuentro. Se aleja la preocupación

CANCER
(22 de junio al 21 de julio)
Altibajos en su trabajo, obre con prudencia. En amor, se aclaran dudas. Evite discusión con familiares

LEO
(22 de julio al 21 de agosto)
Es el momento de tomar una decisión en su trabajo. En amor, oportunidad esperada, Se aleja malestar de salud.

VIRGO
(22 de agosto al 22 de set'bre)
Posibilidad de nuevas tareas, pero no abandone las actuales. En amor, todo marcha bien. Salud con altibajos.

LIBRA
(23 de set'bre al 23 de octubre)
Cambio en su trabajo, enfrente los hechos con fe. En amor, todo continúa igual. En azar, mal.

ESCORPIO
(24 de octubre al 22 de nov'bre)
No tome decisión apresurada en su trabajo. En amor, encuentro que lo favorece. Se aclara situación

SAGITARIO
(23 de nov'bre al 21 de dic'bre)
Active tareas, en sus manos está una solución. En amor, no existen motivos de duda. Buena noticia en el hogar.

CAPRICORNIO
(22 de dic'bre al 20 de enero)
Buen día de trabajo, salen tareas atrasadas. En amor, no tome decisiones apresuradas.

¡CUIDADO CON LAS MUJERES!

Serán las mujeres, tal vez en perjuicio del hombre, las encargadas de elaborar las sátiras del decenio '80 recién empezado. Se acentuará la tendencia, ya observada en los últimos tiempos, del cómico-autor. Estos son algunas de las hipótesis que se formulan sobre el cine cómico para los próximos años y han sido planteadas en un debate realizado entre especialistas reunidos en Florencia para la asignación de los premios "Farrow's" de comicidad (otorgados a Mónica Vitti, Giancarlo Giannini, Renato Pozzetto, Leopoldo Mastellosi y Roberto Benigni). En el debate participaron varios especialistas en cine cómico y en cine o crítica en general.

Uno de los puntos centrales del debate fue la cuestión de si es "delito" o no el tratar de hacer reír a una sociedad cuando la misma pasa a través de una grave crisis con ribetes tanto nacionales como internacionales. La respuesta fue negativa, o sea se dijo que justamente en tiempos oscuros la necesidad de reír es mayor. Y, por lo tanto, no es "delito" sino casi un deber tratar de divertir, agrega ANSA.

Otro interrogante que se formularon los participantes es si la risa en un modo de "rebajarse" artísticamente. Esta clasificación fue ampliamente negada. **Sergio Leone** recordó que los mayores cómicos son, en realidad, trágicos (desde Woody Allen a Chaplin).

El humor femenino de hoy, con sus dardos al machismo, también fue subrayado como una candente tendencia del sector "cómico" en cine y en otras formas de espectáculo.

En general el género quedó destacado como esencial y sano desde prácticamente todos los puntos de vista.

Paul Muriat, Para Abril

El compositor y director francés **Paul Muriat** anunció ayer que en el próximo mes de abril ofrecerá una serie de conciertos con su orquesta en Buenos Aires.

Adelantó también el músico, que estuvo un día en esta capital, que participará en el festival de la canción de Viña del Mar, Chile, en declaraciones formuladas en el aeropuerto de Ezeiza, poco antes de partir hacia la capital del vecino país.

Señaló, por otra parte, que se encuentra trabajando en un disco de larga duración para toda Latinoamérica, en el que figurará un tema representativo de cada país del continente.

FABIO ZERPA PRESENTA "SUS" OVNI

Fabio Zerpa —fiel a su público que lo sigue y espera de él nuevas conclusiones respecto al plano extraterrestre— se presentará nuevamente con sus trabajos acerca del tema este viernes y el sábado en dos funciones a realizarse a las 21 y a las 23.

Lo hará en un teatro céntrico con su espectáculo "Contactos extraterrestres", que incluye documentos, estudios e investigaciones personales sobre los OVNI, la parapsicología y la vida extraterrestre.

Según consigna la información, en la misma sala y a partir de marzo, subirá a escena una comedia protagonizada por Susana Campos

♦ **JULIO IGLESIAS**

Julio Iglesias retorna a nuestro país precedido de historias amorosas donde la fábula tiene mucho que ver. Modelos, actrices y algunas mujeres espectaculares figuraron en el pasado año en la agenda posible del cantante

Inquietud

PIDEN POR LOS GRAVAMENES EN LAS SALAS TEATRALES DE MARDEL

La aplicación, por primera vez y en pleno desarrollo de la temporada teatral marplatense, del impuesto a los ingresos brutos a este tipo de espectáculos, motivó la preocupación de la Asociación de Promotores Teatrales Argentinos (APTA), entidad que preside el actor Luis Sandrini y cuyo vicepresidente es el señor Carlos A. Petit.

♦ **ANTECEDENTES**

Reunida de urgencia la mesa directiva de la entidad se resolvió el envío de sendos telegramas al ministro de Economía de la provincia, doctor Raúl Salaberren, y al intendente de Mar del Plata, doctor Mario Roberto Russak, en el primer caso anticipado el envío de un documento con los antecedentes que se oponen a dicho gravamen, y en el segundo, solicitando al titular de la comuna marplatense una audiencia para la semana próxima.

El texto remitido al doctor Salaberren indica que "ante los requerimientos formulados por la Dirección Provincial de Rentas, con el objeto de gravar por primera vez y en pleno desarrollo de la temporada a la actividad teatral de Mar del Plata con el impuesto a los ingresos brutos [anticipan al ministro" el envío de una presentación con todos los antecedentes que en el orden nacional y provincial se oponen a la aplicación del gravamen a esta actividad, declarada de interés nacional y que ya mereciera del gobierno provincial exenciones impositivas en función del proceso de creación implícito en toda obra teatral y el aporte que significa para la elevación cultural y el sano esparcimiento de la comunidad".

♦ **TELEGRAMA**

Por su parte, el cable al intendente Russak le recuerda ue proclamó a la ciudad balnearia "capital nacional del espectáculo" al tiempo que se le solicita "una audiencia para la próxima semana a efectos de poder concurrir con todos los antecedentes del caso y procurar que se permita seguir desarrollando la temporada en las mismas condiciones de años anteriores".

JULIO IGLESIAS

SABADO 16
por primera vez en
VELEZ SARFIELD
Véalo cómodamente desde la platea.
LOCALIDADES EN VENTA:
CLUB VELEZ SARFIELD DE 17 A 21 Hs.
Inclusive Sábado y Domingo.
BANCO COOPERATIVO DE CASEROS C/CENTRAL
Y EN TODAS SUS SUCURSALES DE 10 A 16 Hs.

WOODY ALLEN — MARIEL HEMINGWAY
DIANE KEATON — MERYL STREEP
MICHAEL MURPHY — ANNE BYRNE
MANHATTAN
PROHIB. MEN. 18
"MANHATTAN" MUSICA GEORGE GERSHWIN
JACK ROLLINS-CHARLES H JOFFE
WOODY ALLEN, MARSHALL BRICKMAN
CHARLES H JOFFE — ROBERT GREENHUT — GORDON WILLIS
Distribuida por United Artists
HOY ESTRENO
LUXOR - LORANGE - SANTA FE 1

TEATROS

• **TEATRO COLON-TEMPO. VERANO 1980. EN EL TEATRO MUNICIPAL PRESIDENTE ALVEAR. Avda. Corrientes 1650.** Sábado a las 21: Conc. a cargo de la Orquesta Filarmónica de Buenos Aires. Dir.: Antonio Russo. Progr.: Obert de "I Vespri Siciliani", Verdi; Conc. Nº 1, p/piano y orq., Liszt; solista: Carmen Scalcione; "Bocetos Caucasianos", Ippolitov-Ivanov; Danzas Eslavas, Dvorak. Pl.: $ 6.000. Refrig. Loc. en vta. con 5 días de antic. Domingo 10 a las 18.30: conc. a cargo de la Orquesta Filarmónica de Buenos Aires. Dir.: Antonio Russo (con el mismo programa del sábado 9). Pl.: $ 6.000. Loc. en vta. con 5 días de antic. para cada función en la Bolet. del Teatro Alvear, Corrientes 1659, de 10 a 22.

EL ASTRAL. Corrientes 1639. 46-5707. Espectáculo familiar. Diana Maggi y Juan Carlos Dual en:

UD. PUEDE SER UN ASESINO

La obra más cómica de Alfonso Paso. Dir.: Bertonasco. Mar. a vier. a las 22. Sáb. a las 21 y 23. Pl. alta: $ 8.000.

• **ATENEO. Paraguay 918. 31-2888.** Yaki y Frida en:

"¿SABES QUIEN VIENE A CENAR EN PESAJ?"

Con la actuación especial de Menchu Quesada, Ignacio Finder, Pablo Codevila, Débora Warren, Sara Soinik y Cristina Fernández. Libro y dirección: Hugo Sofovich. Mar. a vier. a las 21.30. Sáb. a las 20.30 y 23.15. Dgos. a las 20.30. Loc. en vta. con 5 días de anticipación. Lunes descanso.

• **BAUEN. Callao 360. 383-2110/2910.** Nélida Lobato en:

LA MAMA DE TARZAN

Miér. a sáb. a las 22. Loc. en vta.

• **BLANCA PODESTA. Corrientes 1281. 35-2202.**

CABARET BIJOU

Autor y director: Alfredo Zemma. Con Juan Carlos Puppo, Flora Steinberg, Hugo Midón, Luz Ker y Jorge Sassi. Loc. en vta. con 5 días de antic. Mar. a vier. a las 21.30. Sáb. a las 21 y 23. Dgos. a las 21. Jueves día popular.

• **BURLESQUE. Corrientes 483.** Cont. de 11 a 4 de la madrug. Centro del desnudo estrena: "EL FABULOSO CIRCO DE LAS GATAS ARDIENTES". P.m.18. Super Strip Tease.

• **EL NACIONAL. Corrientes 960. 35-7900.** 40 Personas en Escena en:

EL DILUVIO QUE VIENE

Mar. a Vier. a las 21.30; Sáb. a las 19.30 y 23; Dgos. a las 18.30 y 21. Loc. en vta.

• **EVASHOW. Parana 817. 42-4224.** Cont. de 12 a 2. Con la múltiple vedette Graciela Amor. "EVAS EN ALTA TENSION DURANTE TODA LA FUNCION". Con las nuevas estrellas del strip-tease 1980. Con Raquel Nolan, Nora Lamar y 24 chicas debutantes. Dir. gral.: Genaro Tórtola. Coord. gral.: Pete. Empresa Jaiment. P.m.18.

• **FLORIDA. Florida 165 (Galería Guemes) 30-5160.** Presenta su nueva revista: "CURVAS Y MAS CURVAS". Con las reinas del Strip-tease: Moria Star, Mimicha Veracruz, Marta Morel y las chicas del Florida. Cont. Lunes a vier. de 12 a 22. Sáb. de 18.30 a 1.30. P.m.18.

• **KARINA. Corrientes 636.** Continuado desde las 10 hasta las 23. Compañía de Strip-tease de Alfredo Elizalde, con 30 hermosas mujeres en escena, en el "STRIP SHOW" a nivel internacional. Desde las 23 hasta las 4: Show Internacional. P.m.18.

• **LASALLE. Cangallo 2263. 47-9388.** Un espectáculo dirigido por Agustín Alezzo con Carlos Carella (Premio Moliere), Carmen Vallejo y Ulises Dumont en:

LA CAL VIVA

De David French. Mar. a Vier. a las 21.30; Sáb. a las 20.30 y 23.15; Dgo. a las 19 y 22. Refrig.

• **LICEO. Rivadavia y Paraná. 38-4291.** Directo de Europa: Angel Pericet y su incomparable compañía en:

"RECITAL '80"
(El Baile Español)

Mar. a vier. a las 21.30. Sáb. a las 20.30 y 23. Dgos. a las 20. Loc. en vta. c/6 días de antic.

• **MARGARITA XIRGU. Chacabuco 875. 26-8339.** Martes y miér. días populares. Danzas y canciones de:

"HAIR"

Dir.: Rubén Elena. Mar. a vier. a las 21.30. Sáb. a las 21.30 y 23.30. Dgos. a las 21. Loc. en vta. con 5 días de antic.

• **OLIMPIA. Sarmiento 777. 40-2678.** Marcos Zucker y Emilio Alfaro en:

PAPA

De H. Leonard. Con O. Martínez, J. López y elenco. Dir.: E. Alfaro. Loc. en vta. con 5 días de antic. Sala climatizada. Hoy a las 21.30.

• **PAYRO. San Martín 766. 32-5922.** El Grupo de las Sonrisa presenta: "EL HOMBRE, LA BESTIA Y LA VIRTUD", de Luigi Pirandello. Con Luis Cordara, Gustavo Cavan, Graciela Martínez y elenco. Dir.: Carlos Sproviero. Vier. y sáb. a las 22. Dgos. a las 21. Aire acondicionado.

• **PLANETA. Suipacha 927. 32-9547.** Grupo Germanor presenta: "VELADA DE TEATRO MAGICO SOLO PARA LOCOS" basada en El Lobo Estepario de Herman Hesse. Dir.: Carlos Lorca. 4 únicas semanas. Miér. a sáb. a las 21. Dgos. a las 20. Grupo de Teatro presenta: "LA FARSA DE LOS TENEBROSOS". De Michel de Gheiderode. Dir.: Carlos Gummil. 2 únicas semanas. Juev. a sáb. a las 22.30. Dgos. a las 21.30.

• **REGINA. Avda. Sta. Fe 1235. 41-5799.** Federico Luppi y Luis Brandoni en:

CONVIVENCIA

De Oscar Viale. 300 representaciones. Dir.: Roberto Durán. Loc. en vta. Mar. a juev. a las 21.30. Vier. a las 22. Sáb. a las 20.30 y 23. Dgos. a las 20. Nuevo equipo de refrigeración central.

• **TABARIS. Corrientes 831. 392-8509.** El espectáculo que asombró a Europa: **¡VEDETTISIMAS!**

4 únicas semanas. Lun. a vier. a las 21 y 23. Sáb. a las 21, 23 y 1.15. Dgo. a las 20.30 y 22.30. Mar. descanso.

• **TANGO BAR CONCERT. Corrientes 919.** Cont. lun. a sáb. de 19 a 4: "STRIP TEASE COMICIDAD", con Don Pipo, Dorian Lark y Roberto Rey. Dir. Gral.: Nora Nury. PL: $ 6.000.

VARIEDADES

• **LUNA PARK. Corrientes 99. 31-1990/5100. 32-2135/2538.** Otra vez en Buenos Aires el espectáculo que la familia hizo suyo:

HOLIDAY ON ICE

Grandes y renovadas atracciones: "LOS JUGUETES ENCANTADOS"; "EL FESTIVAL DE LOS COSACOS"; "LA CENICIENTA"; "RECUERDOS DE JUDY GARLAND"; "24 HORAS EN LA VIDA DE UN HOMBRE"; "SAN FRANCISCO 1906". Dos horas de gran atracción, diversión y colorido en las que tanto grandes como chicos estarán a gusto:

HOLIDAY ON ICE

La mayor y mejor fiesta sobre hielo. Funciones: Mar. a Vier. a las 21.15. Sáb. y Dgos. a las 18 y 21.30. Lunes descanso. Localidades en venta con 7 días de anticipación de 10 a 20. Entrada General: May.: $ 5.000. Men.: $ 2.000.

• **PARQUERAMA 80 EN LA RURAL.** Alpen Blitz - Barco Pirata - Cinema 180 - Enterprisse - Montaña Rusa - Y grandes espectáculos. Lun. a juev. de 16 a 24. Vier. de 16 a 1. Sáb. de 14 a 2. Dgos. de 11 a 24. Entrada General: $ 12.000, con derecho a disfrutar de todos los juegos cuantas veces quiera. Funcionan todos los juegos.

CINES

• **A.B.C. Esmeralda 506. 392-9306.** Cont. desde las 10 hasta las 2 de la madrug. En vivo: "TENTADORAS Y FATALES". En pantalla: "Vení conmigo", con Susana Giménez y Alberto Martín y "Agujas Doradas", con Elizabeth Ashley y Joe Don Baker. P.m.18. Refrigeración.

• **ADAN 1. Corrientes 950. 393-6115.** A las 12.50, 15.5, 17.40, 20.15 y 22.50:

ATRAPADO SIN SALIDA

P.m.18. Con Jack Nicholson y Louise Fletcher, a las 17.20, 19.55 y 22.30: Notic. Sáb. trans.: 1.10.

• **ADAN 2. Corrientes 950. 393-5034.** A las 12.40, 14.45, 17.10, 19.40 y 22.20:

LA ARMADA BRANCALEONE

P.m.18. Con: V. Gassman, O. M. Volonté y C. Spaak. 16.55, 19.25 y 21.55: Notic. Sáb. trasn. a la 1.

• **ALFA. Lavalle 842. 392-1114.** A las 13.10, 15.30, 18, 20.30 y 23:

AEROPUERTO 1980
(El Concorde)

P.m.14. Con Alain Delon y George Kennedy. 13, 15.15, 17.35, 20.5 y 22.40: Notic. Sáb. trasn. 1.15.

• **ALFIL. Corrientes 1753. 40-7575.** A las 13.30, 15.50, 18.10, 20.35, 23.5 y sáb. trasn.: 1.15:

MAS ALLA DEL POSEIDON

S.r. Con Michael Caine y Telly Savalas. A las 15.25, 17.45, 20.10 y 22.40: Notic.

• **AMBASSADOR. Lavalle 777. 392-9700.** A las 13.10, 15.35, 18.5, 20.35 y 23.5:

EL GRAN EMBOTELLAMIENTO

P.m.18. Con: M. Mastroianni, A. Sordi y U. Tognazzi. A las 15.15, 17.45, 20.15 y 22.45: Notic. Sáb. trasn. 1.10: Notic. 1.25: El gran embotellamiento.

• **AMERICA. Callao 1057. 41-3818.** A las 15, 17.40, 20.20 y 23:

QUINTETO

P.m.14. Con: Paul Newman y Vittorio Gassman. A las 14.30, 17.10, 19.50 y 22.30: Notic. Sáb. trasn.: 1.20.

• **ARIZONA. Lavalle 727. 392-6967.** A las 13.30, 16.45, 20 y 23.15:

LA PIEL DE SATANAS

A las 15.5, 18.20 y 21.35:

LANDO BUZZANCA
PROTECTOR DE LAS MENORES

P.m.18. Sáb. trasn.: 1.15. La piel de Satanás.

• **ARTE. Corrientes 1145. 35-7934.** Cont. 16.30, 18.10, 20, 21.45 y 23.30: "BUSCO MI DESTINO". Muchos años de rescatar buen cine, nos encuentran hoy al cumplir 16 años de selección con un nuevo logro. Con Peter Fonda y Jack Nicholson. Sáb. trasn. "Venecia Rojo Shocking". Con Julie Christie y Donald Sutherland. P.m.18.

• **ATENEO. Paraguay 918. 31-2888.** A las 15, 16.30 y 18: "LOS CUENTOS DE ANDERSEN", Dibujos Animados. Hablada en Castellano. Miércoles Entradas Populares. S.r.

• **ATLAS. Lavalle 869. 392-1936.** A las 13, 15.10, 17.50, 20.25 y 23:

EXPRESO DE MEDIANOCHE

P.m.18. De Alan Parker con Brad Davis. 17.20, 20 y 22.35: Notic. Sáb. Trasn. 1.10. Notic. 1.30: "Expreso de medianoche".

• **AVENIDA. Av. de Mayo 675. 33-6826.** Cont. 11, 14.10, 17.20 y 20.40: Flor de amantes; 12.30, 15.40, 19 y 22.20: El hotel de la playa. P.m.18.

• **BIARRITZ. Suipacha 482. 392-0336.** A las 13.35, 15.50, 18.10, 20.40 y 23.10:

YO MANDO, TU OBEDECES

P.m.14. Con Glenda Jackson y George Segal. A las 13.15, 15.30, 17.40, 20.20 y 22.50: Notic. Sáb. trasn.

• **BROADWAY. Corrientes 1155. 35-2345.** A las 13, 15.30, 18, 20.30 y 23:

QUINTETO

P.m.14. Con Paul Newman y Vittorio Gassman. A las 15, 17.30, 20 y 22.30: Notic. Sáb. trasn.: 1.20. Refrigeración.

CALLAO. Callao 27. 46-1890. A las 15.25, 17.55, 20.25 y 23:

GUIA DE TEATROS Y CINES

MOMENTO DE DECISION

P.m.18. Con Shirley Mac Laine. 15, 17.30, 20 y 22.35: Notic. Sáb. trasn. 1.5.

• **CAPITOL. Santa Fe 1848. 44-2379.** A las 14.50, 16.55, 19, 21.5 y 23.10:

LLEGAN LOS MUPPETS

S.r. Dir.: James Frawley. Hablada en castellano. 14.20, 16.25, 18.30, 20.35 y 22.40: Notic. Sáb. trasn. 1.

• **CERVANTES. Belgrano 1820. 38-2648.** Cont. 14.50, 18.45 y 22.50: "ALIEN, EL OCTAVO PASAJERO", 16.55 y 20.50: "LAS ANGUSTIAS DEL DOCTOR MEL BROOKS". P.m.14. 14.30, 18.35 y 22.40: Notic.

• **CINEMA UNO. Suipacha 460. 392-1112.** A las 13.15, 15.35, 18.5, 20.35 y 23.5:

MOMENTO DE DECISION

P.m.18. Con Shirley Mac Laine, Anne Bancroft y Mikhail Baryshnikov. 15.20, 17.45, 20.15 y 22.55: Notic. Sáb. trasn. 1.20.

• **CINEMATECA. Sarmiento 2255. 48-2170.** A las 15, 17, 19, 21 y 23: "Rebelión" de M. Kobayashi. Con Toshiro Mifune. P.m.14. Viernes: "Madame Rosa".

• **CONCORDE. Lavalle 925. 35-1850.** A las 13.25, 15.45, 18.10, 20.35 y 23.5:

CARAVANAS

P.m.14. Con Anthony Quinn y Jennifer O'Neill. A las 13.10, 15.25, 17.50, 20.15 y 22.45: Notic. Sáb. trasn. 1.15.

• **COSMOS 70. C'tes 2046. 49-0862.** A las 14.20, 16, 17.50, 19.40, 21.30 y 23.20:

ASIGNATURA PENDIENTE

P.m.18. Con José Sacristán y Fiorella Faltoyano. 14.10, 15.50, 17.40, 19.30, 21.20 y 23.10: Notic.

• **ELECTRIC. Lavalle 836. 392-1846.** Cont. desde las 13: "S.O.S. CONCORDE"; "SAFARI RALLY". S.r. Sáb. trasn.

• **EMPIRE. H. Yrigoyen 1934. 47-8770.** A las 14.30, 16.35, 18.40, 20.45 y 22.50: "EL SOCIO DEL SILENCIO". 16.15, 18.20, 20.25 y 22.30: Argentina al día. P.m.18.

• **GAUMONT. Rivadavia 1635. 40-3050.** A las 15, 17.40, 20.20 y 23:

EXPRESO DE MEDIANOCHE

P.m.18. Un filme de Alan Parker. 14.30, 17.20, 20 y 22.40: Notic. sáb. trasn. 1.15.

• **GRAN REX. C'tes. 857. 392-8000.** A las 12.30, 15, 17.40, 20.20 y 23:

ALIEN, EL OCTAVO PASAJERO

P.m.14. Con: Tom Skerritt, Sigourney Weaver, Verónica Cartwright y John Hurt. Dir.: Ridley Scott. A las 14.40, 17.15, 19.55 y 22.35: Notic. Sáb. trasn.: 1.30. Próximo estreno: Vittorio Gassman en "Caro Papa". Dir.: Dino Risi.

• **GRAND SPLENDID. S. Fe 1860. 44-0808.** A las 14.15, 16.30, 18.45, 21 y 23.15:

MANIOBRAS EN LA CAMA

P.m.18. Con Sthefanne Hillel y Pierre Tornade. 16, 18.15, 20.30 y 22.45: Notic. Sáb. trasn. a las 1.

• **GRAN VICTORIA. Av. de Mayo 882. 34-1493.** Cont. de 8 a 3: La profesora de lenguas; Vení conmigo; Agujas doradas. P.m.18.

• **IDEAL. Suipacha 378. 35-3300.** A las 13.50, 15.40, 17.30, 19.25, 21.30, 23.20 y sáb. trasn.: 1.10:

KID, EL TRAVIESO DEL OESTE

S.r. Con Andrea Bakestri Cristina y C. Park. A las 15.15, 17.5, 19, 20.55 y 22.50: Notic.

• **IGUAZU. Lavalle 940. 393-9931.** A las 13.15, 15.40, 18.10, 20.35 y 23.5:

ALCATRAZ, FUGA IMPOSIBLE

P.m.14. Con Clint Eastwood. 15.15, 17.45, 20.10 y 22.40: Notic. Sáb. trasn. 1.30.

• **LARA. Av. de Mayo 1225. 38-6966.** A las 14.30, 18.40 y 22.45: "Castillos de hielo"; 16.25 y 20.30: "Fuerza 10 de Navarone". S.r. Sáb. trasn.: Led Zeppelin en: "La canción es la misma".

• **LEOPOLDO LUGONES. Corrientes 1530. 46-8611.** A las 15, 17.30, 20 y 22.30: "Trama macabra". Dir.: Alfred Hitchcock. Con Bárbara Harris y Bruce Dern. Pl.: $ 2.500. P.m.14.

• **LIBERTADOR. Ctes. 1334. 40-7443.** A las 13.30, 15.50, 18.15, 20.40 y 23.5:

UNA HISTORIA DIFERENTE

P.m.18. Con Perry King y Meg Foster. A las 13.10, 15.30, 17.50, 20.15 y 22.45: Notic. Sáb. trasn. 1.20.

• **LOIRE. Corrientes 1524. 49-1900.** A las 13.20, 15.35, 18.5, 20.35 y 23.5:

EL AÑO QUE VIENE, A LA MISMA HORA

P.m.18. Con Ellen Burstyn y Alan Alda. A las 15.20, 17.45, 20.15 y 22.45: Notic. Sáb. trasn. 1.15.

• **LORANGE. Ctes. 1372. 45-7386.** A las 14.20, 17.5, 19.55 y 22.45:

ATRAPADO SIN SALIDA

P.m.18. Con Jack Nicholson. A las 14, 16.45, 19.35 y 22.25: Notic. Sáb. trasn. 1.30.

• **LORCA. Corrientes 1428. 40-5017.** A las 13.15, 15.30, 18, 20.30 y 23:

DOSSIER 51

P.m.18. ¿Cuál es el punto vulnerable de un hombre? A las 15.10, 17.30, 20 y 22.30: Notic.

• **LORENA. Corrientes 1551. 46-7501.** A las 13.40, 15.55, 18.20, 20.45 y 23.10:

ALCATRAZ: FUGA IMPOSIBLE

P.m.14. De Don Siegel. Con Clint Eastwood. A las 15.35, 18, 20.25 y 22.50: Notic. Sáb. trasn. 1.15.

• **LOSUAR. Corrientes 1743. 40-6100.** A las 13.10, 15.5, 17, 19.5, 21.15 y 23.20:

EL CHANFLE

S.r. Con Roberto Gómez Bolaños (Chespirito). A las 14.50, 16.45, 18.50, 20.55 y 23.5: Notic. Sáb. trasn. 1.15.

• **LUXOR. Lavalle 669. 392-3893.** A las 13, 14.45, 17, 19.10, 21.20 y 23.25:

MANHATTAN

P.m.18. Con Woody Allen y Diane Keaton. A las 18.30, 21 y 23: Notic. Sáb. trasn. 1.35.

• **METROPOLITAN 1. Corrientes 1342. 40-0816.** A las 13.15, 15.15, 17.15, 19.20, 21.25, 23.30 y sáb. trasn.: 1.15:

PRIMO, PRIMA

P.m.18. Con Mari Christine Barrault y Victor Lanoux. A las 14.50, 16.50, 18.55, 21 y 23.5: Notic.

• **METROPOLITAN 2. Corrientes 1343. 40-1061.** A las 13.10, 15.35, 18.5, 20.35, 23.5 y sáb. trasn. 1.15:

PARES Y NONES

S.r. Con Bud Spencer y Terence Hill. A las 15.10, 17.40, 20.10 y 22.40: Notic.

• **MONUMENTAL. Lavalle 780. 393-8865.** A las 13, 14.55, 17, 19, 21.5 y 23.10: **EL CHANFLE**

S.r. Con Chespirito (El Chavo, El Chapulín Colorado). A las 14.40, 16.40, 18.40, 20.50 y 22.55: Notic. Sáb. trasn. 1.15.

• **MULTICINE. (5 microcines). Corrientes 753. Lavalle 750. 393-6478.** Cont. de 7 a 1 de la madrugada. Sáb. trasn. 1.15. SALA UNO. P.18: "Cuentos para después de cenar" (Strip teases picarescos verdes); "Hotel de la playa" (Fiestas al desnudo). SALA DOS: P.m.18: Abra sus ojos en "Sexomanía"; "Mundo infame sexual". Jamás vista. SALA TRES: P.m.18: Aquí está el show nudista del siglo "Folies Bergere de Paris" "El triángulo del amor". Sexo audaz. SALA CUATRO: P.18: Isabel Sarli, la reina del erotismo en "La tentación desnuda"; "La leona". Copias nuevas. SALA CINCO: P.18: "La pubertad" (secretos sexuales); "El harén" (desnudas sin pecado). Solo para adultos.

• **NORMANDIE. Lavalle 861. 392-1000.** A las 13, 15, 17, 19, 21 y 23.10:

LA PROFESORA PARTICULAR

P.m.18. Con Edwige Fenech y Mario Carotenuto. 14.40, 16.40, 18.40, 20.40 y 22.45: Notic. Sáb. trasn. 1.15.

• **OCEAN. Lavalle 739. 392-1515.** A las 13.35, 15.30, 17.25, 19.20, 21.15 y 23.10:

LLEGAN LOS MUPPETS

S.r. Dir.: James Frawley. Candidata al Oscar 1980. Hablada en castellano. 13.10, 15.5, 17, 18.55, 20.50 y 22.45: Notic. Sáb. trasn. 1.30: "Confesiones de una azafata sueca".

• **OPERA. Corrientes 860. 35-1335.** A las 13, 15.10, 17.40, 20.20, 23 y sáb. trasn. 1.15:

EL RABINO Y EL PISTOLERO

P.m.14. Con Gene Wilder y Harrison Ford. P.m.14. A las 12.55, 15.5, 17.20, 19.55 y 22.35: Notic.

• **PARIS. Lavalle 769. 392-2016.** A las 13.25, 15.25, 17.25, 19.25, 21.25 y 23.25: "MANIOBRAS EN LA CAMA". A las 13.5, 15.5, 17.5, 19.5, 21.5 y 23.5. Notic. P.m.18. Sáb. trasn.: 1.30.

• **PLAZA. Corrientes 939. 392-7577.** A las 13.50, 16, 18.20, 20.40 y 23:

LOS TUYOS, LOS MIOS Y LOS NUESTROS

S.R. Con Lucille Ball y Henry Fonda. 13.30, 16.40, 18, 20.30 y 22.40: Notic.

• **PREMIER. Corrientes 1565. 46-2113.** A las 14.30, 16.30, 18.40, 20.55 y 23.5: **ROSELAND**

P.m.18. Con Geraldine Chaplin. A las 14.10, 16.10, 18.15, 20.30 y 22.40: Notic.

• **REAL. Esmeralda 425. 392-3600.** Cont. 13.30, 16.45, 18.35, 20.40 y 22.40: "LAS 12 PRUEBAS DE ASTERIX". A las 14.50, 16.45, 18.35, 20.20 y 22.20: Notic. S.r.

• **ROSE MARIE. Corrientes 780. 45-6448.** Cont. 13.35, 16.50, 20.5 y 23.20: "RELACIONES INTIMAS"; 12.5, 15.10, 18.25 y 21.40: "HERMANAS DIABOLICAS". P.m.18. Sáb. trasn. 1.20: "Relaciones íntimas".

• **SALA UNO. B. Sur Mer 549. 88-9420.** Cont. 15.20, 18.20 y 21.20: "El árbol de los zuecos". Palma de Oro Cannes '78. Dir.: E. Olmi. A las 15, 18 y 21: Notic. S.r.

• **SANTA FE 1. Santa Fe 1947. 44-8980.** A las 13, 14.55, 16.50, 19, 21.10 y 23.15:

MANHATTAN

P.m.18. Con Woody Allen y Diane Keaton. A las 18.40, 20.50 y 22.55: Notic. Sáb. trasn.: 1.30.

• **SANTA FE 2. Santa Fe 1947. 44-8980.** A las 13.15, 15.35, 18, 20.30 y 23:

UNA HISTORIA DIFERENTE

P.m.18. Con Perry King y Meg Foster. A las 13, 15.15, 17.35, 20 y 22.30: Notic. Sáb. trasn. 1.30.

• **SARMIENTO. Lavalle 852. 392-3338.** A las 13, 15, 17, 19, 21 y 23.10:

LA NOCHE VIENE MOVIDA

P.m.18. Con Javier Portales, Susana Traverso, Tristán y Nadiuska. A las 14.40, 16.40, 18.40, 20.40 y 22.45: Notic. Sáb. trasn. 1.18.

• **SELECT LAVALLE. Lavalle 921. 35-0235.** Cont. 15.25, 19.15 y 23.5: "PASAJE PELIGROSO" con A. Quinn y J. Mason. 13.50, 17.40 y 21.30: "INTIMIDADES DE UNA PAREJA VIRGEN" con O. Piccolo y G. Morandi. Sáb. trasn.: 1.10: "Intimidades de una pareja virgen". P.m.18.

• **STUDIO. Santa Fe 2341. 821-5845.** A las 14, 16.20, 18.35, 20.50 y 23.5: "EL JOVEN FRANKESTEIN", de Mel Brooks. 16, 18.15, 20.30 y 22.45: Notic. P.m.18. Sáb. trasn. 1.10: "Un fantasma en el Paraíso".

• **SUIPACHA. Suipacha 442. 392-1195.** A las 13.30, 15.50, 18.15, 20.40, 23.5 y sáb. trasn. 1.20: "JUEGO SUCIO". P.m.18. Con Goldie Hawn y Chevy Chase. A las 13.15, 15.30, 17.55, 20.20 y 22.45: Notic.

ALMAGRO

• **BIOGRAFO UNO. Corrientes 4636.** Cont. 14.35, 18.30 y 22.35: Los gansos salvajes; 16.50 y 20.50: Deja de llamarme nena; 18.15 y 22.20: Notic. P.m.18.

• **PALACIO DEL CINE. Rivadavia 3636. 812-4818.** Cont. 14.5, 18.15 y 22.25: Momento de decisión; 16.5 y 20.15: Quinteto; 18.5 y 22.15: Notic. P.m.18.

• **ROCA. Rivadavia 3753. 812-1517.** Refrig. Cont. 16.10, 19.25 y 22.40: Kid, el travieso del Oeste; 14.20, 17.35 y 20.50: Infierno en el cosmos; 15.55, 19.10 y 22.25: Notic. S.r.

BELGRANO

• **BELGRANO. Cabildo 2356. 784-5691.** Cont. 14, 16.5, 18.25, 20.45 y 23.5: Quinteto; 18.10, 20.30 y 22.50: Notic. P.m.18. Sáb. trasn.: 1.

• **CABILDO. Av. Cabildo 2347. 784-1852.** Cont. 14.40, 16.40, 18.50, 21 y 23: El chanfle; 16.20, 18.20, 20.30 y 22.40: Notic. S.r. Sáb. trasn. 1.20: Alcatraz, fuga imposible. P.m.18.

• **FANTASY. Cabildo 685. 771-0686.** Cont. 14, 15.35, 17.15, 18.55 y 20.30: Bernardo y Bianca. S.r. A las 22.30: Un amor muy complicado. P.m.18.

• **G. PAZ. Cabildo 2702. 781-1412.** Cont. 15.10, 17.40, 20.15, 22.50 y sáb. trasn.: 1: Alien, el octavo pasajero; 14.40, 17.10, 19.45 y 22.20: Notic. P.m.14.

• **G. SAVOY. Cabildo 2829. 781-6500.** Cont. 14.30, 17.10, 19.50 y 22.30: Atrapado sin salida, 16.50, 19.30 y 22.10: Notic. P.m.18. Sáb. trasn.: 1.

• **LIDO. Av. Cabildo 3241. 701-2096.** Cont. desde las 14.30: Alcatraz, fuga imposible; Fiebre de sábado por la noche. P.m.14.

• **MIGNON. Juram. 2433. 784-3890.** Cont. 14.50, 16.55, 19, 21.5 y 23.10: Llegan los Muppets; 14.30, 16.25, 18.30, 20.35 y 22.40: Notic. S.r. Sáb. trasn.: Homo eroticus. P.m.18.

BOEDO

• **CUYO. Boedo 858. 97-6975.** Cont. 14.45, 18.45 y 22.45: Alien, el octavo pasajero; 16.45 y 20.45: Las angustias del doctor Mel Brooks; 14.15: Notic. P.m.14. Sáb. trasn.

• **GRAN SAN JUAN. San Juan 3246. 97-4293.** Cont.: Los gloriosos bastardos; Extraña compulsión; ¿Qué...? (Los juegos del sexo). P.m.18.

• **LOS ANDES. Boedo 777. 97-4233.** Cont. 16.20, 19.45 y 23.10: Llegan los Muppets; 14.25, 17.50, 21.15: Nuevas aventuras en la selva. 17.5, 19.30 y 22.55: Notic. S.r.

• **N. PALACE. San Juan 2461. 941-1723.** Cont. 17.30 y 22.30: Atrapado sin salida; 15.30 y 20.30: El primer gran asalto al tren; 15 y 20.5: Notic. P.m.18. Sáb. trasn.: Atrapado sin salida.

• **N. SELECT. Av. San Juan 2540. 941-5908.** Cont. 15.55, 19.25 y 22.45: La noche viene movida, 14.15, 17.45 y 21.5: La guerra de los sostenes. P.m.18.

COLEGIALES

• **ARGOS. F. Lacroze 3455. 54-0673.** Cont. 16.50, 19.55 y 23: Kid, el travieso del Oeste; 15.10, 18.15 y 21.20: Mi adorado Benji; 16.35, 19.40 y 22.45: Notic. S.r.

• **ATALAYA. Córdoba 4633. 773-0700.** Cont. 16.15, 19.40 y 22.45: La noche viene movida; 14.30, 17.55 y 21.10: Un toque diferente. P.m.18.

FLORES

• **COLISEO. E. Bonorino 36.** Cont. 14.45, 18.45 y 22.40: El prisionero de Zenda; 16.40 y 20.40: Misión galáctica, el ataque final; 18.30 y 22.30: Notic. Sáb. trasn.: 0.45: El prisionero de Zenda.

• **CONTINENTAL. Carabobo 945. 631-2218.** Cont. 16, 19.30 y 22.50: La piel de Satanás; 14.30, 17.50 y 21.20: Cama en la plaza. P.m.18. Sáb. trasn.: La noche viene movida.

• **FENIX. Rivadavia 7802. 612-8858.** Cont. 15.5, 18.40 y 22.40: No disparen soy dentista, 16.50 y 20.45: Dios mío; 14.50, 18.25 y 22.25: Notic. S.r.

• **FLORES. Rivadavia 6661. 631-3701.** Cont. 14.20, 18.40 y 22.55: Quinteto; 16.25 y 20.45: Momento de decisión; 14, 18.50 y 22.50: Notic. P.m.18.

• **GRAN RIVADAVIA. Av. Rivadavia 8636.** Cont. desde las 14.30: El tambor; Que lo mamá ... se fue de casa. P.m.18. Sáb. trasn.

• **MORENO. Rivad. 5050. 90-4303.** Cont. 16.10, 19.30 y 23: Llegaron los Muppets; 14.30, 17.40 y 21: Aventuras en la selva Nº 2. S.r.

• **PUEYRREDON. Rivadavia 6871. 612-0389.** Cont. 15.50, 19.15 y 22.40: Notic.; 14.20, 17.40 y 21.5: Una francesita en apuros. Sáb. trasn.: 1: El monstruo vuelve a nacer.

• **R. INDARTE. Rivera Indarte 44. 612-3500.** Cont. 14.45, 18.50 y 23: Alien, el octavo pasajero; 16.50 y 21: Las angustias del doctor Mel Brooks. 14.20, 18.30 y 22.40: Notic. P.m.14. Sáb. trasn.: 1.30: Alien, el octavo pasajero.

• **SAN JOSE. Rivad. 7300. 611-5980.** Cont. desde las 13.30: Un toque diferente. La noche viene movida. P.m.18.

• **SAN MARTIN. Av. Rivadavia 7000. 612-5416.** Cont. desde las 13.30: Rocky II. Y ahora me llaman el magnífico. S.r. Sáb. trasn.: La tentación desnuda.

LINIERS

• **GRAN LINIERS. Avda. Gral. Paz 44.** Cont. 15.20, 19 y 22.40: El prisionero de Zenda; 13.40, 17.5 y 20.50: Misión galáctica, el ataque final. P.m.14.

• **GRAN ODEON. Montiel 160. 641-7673.** Cont. 16, 19.20 y 22.40: Llegan los Muppets; 14.5, 17.25 y 20.45: Infierno en el Cosmos. S.r.

• **MARTIN FIERRO. Avda. Gral. Paz 47.** Cont. 15.50, 19.25 y 23: El chanfle; 14, 17.35 y 21.10: El hombre nuclear. S.r.

MATADEROS

• **ALBERDI. Juan B. Alberdi 6169. 68-0496.** Cont. 14.40, 18.45 y 22.40: La profesora particular; 16.45 y 20.45: Flor ... de amantes. P.m.18.

• **EL PLATA. J. B. Alberdi 5751. 68-1118.** Cont. 16.10, 19.30 y 22.50: Llegan los Muppets; 14.30, 17.40 y 21: Un caso de escopeta. S.r. 14.20, 19.20 y 22.40: Notic.

• **GRAN LUGANO. Murguiondo 4060. 69-1356.** Cont.: El chanfle; Los superagentes no se rompen. S.r.

• **JORGE NEWBERY. Lugano 1 y 2. 69-1356.** Cont.: Los éxitos del amor; El profesor Hippie. S.r. Sáb. trasn.: El tambor. P.m.18.

ONCE

• **MAJESTIC. Pueyrredón 230. 87-9636.** Cont. 16.20, 19.50 y 23.20: Llegan los Muppets; 14.10, 17.55 y 21.25: Nuevas aventuras en la selva Nº 2. S.r. Sáb. trasn.: 1.20: El tambor. P.m.18.

• **LORIA. Rivadavia 3058. 87-1436.** Cont. 16.15, 19.40 y 23.5: La noche viene movida; 14.20, 17.45 y 21.10: Disputas en la cama. P.m.18.

PALERMO

• **G. NORTE. Santa Fe 3730. 72-8468.** Cont. 15, 17, 19, 21 y 22.50: Llegan los Muppets; 14.30, 16.30, 18.30 y 20.30: Notic. S.r.

• **N. ROSEDAL. Serrano 2454. 774-3101.** Cont. 14.45, 18.45 y 22.40: Alien, el octavo pasajero; 16.50 y 20.50: Las angustias del doctor Mel Brooks. 14.30: Notic. P.m.14.

VILLA DEVOTO

• **ACONCAGUA. Av. Gral. Mosconi 3260. 571-5208.** Cont. desde las 14.30: El chanfle, El hombre nuclear. S.r.

• **EUROCINE. Nueva York 3330. 50-1443.** Cont. 16.15, 19.25 y 22.40: Llegan los Muppets, 14.20, 17.40 y 20.50: Tentáculos. S.r.

• **PARQUE. Cuenca 3250. 50-4448.** Cont. desde las 14.30: No disparen soy dentista; S.O.S. a 15.000 metros. S.r.

VILLA URQUIZA

• **25 DE MAYO. Triunvirato 4438. 51-1859.** Cont. 14.15, 18.25 y 22.30: Alien, el octavo pasajero; 16.25 y 20.40: Angustias del doctor Mel Brooks. P.m.14.

• **GRAN URQUIZA. Bauness 2506. 51-2135.** Cont. 16, 19.30 y 23: No disparen, soy dentista; 14.10, 17.40 y 21.10: Carrera de locos. S.r. Sáb. trasn.: Los gloriosos bastardos.

GRAN BUENOS AIRES

• **AVELLANEDA. Colonial.** Sábado alucinante; La corrupción de Chris Miller; Estremecimiento. P.m.18.
—**Gral. Roca.** Los valientes; Cita con diamantes. Comandos de la muerte. P.m.18.

• **BELLA VISTA. Gran Pacífico.** Llegan los Muppets. Tentáculos. S.r.
—**Super.** Zin Zin señor Robinson. Los gloriosos bastardos. P.m.18.

• **CASEROS. General Urquiza.** El chanfle. Nos encontraremos en el infierno. S.r.
—**Paramount.** El monstruo vuelve a nacer; Susan y Anna. P.m.18.

• **JOSE C. PAZ. Paz. Lavalle 2005.** La dama desaparece. Los sabandijas. S.r.

• **LOMAS DE ZAMORA. Avenida.** La profesora particular. Los locos fugitivos. P.m.18.
—**Coliseo.** Atrapado sin salida; El visitante del más allá. P.m.18.
—**Español.** Más allá del Poseidón; Me llaman Cipolla Colt. S.r.
—**Gran Lomas.** El chanfle. Marcelino pan y vino. S.r.

• **QUILMES. Cervantes.** El chanfle; El corsario negro. S.r.
—**Moderno.** Atrapado sin salida; Visitante del más allá. P.m.18.

• **RAMOS MEJIA. Gral. Belgrano.** Los tuyos, los míos, los nuestros; La gran aventura en globo. S.r.
—**San Martín.** El prisionero de Zenda; Misión galáctica, el ataque final. P.m.14.

• **SAN MARTIN. Ateneo.** Atrapado sin salida; El visitante del más allá. P.m.18.
—**Gran Plaza.** El chanfle; El hombre nuclear. S.r.

• **SAN MIGUEL. Mayo.** La profesora particular; El dinero de los otros. P.m.18.
—**San Miguel.** El chanfle. El hombre nuclear. S.r.

• **WILDE. Wilde.** La novicia rebelde. Notic. S.r.

CRONICA, Edición de la Tarde. Registro de la Propiedad Intelectual Nº 25.414. Director: Ricardo Gangeme.
Redacción, Administración y Publicidad: Azopardo y Garay. Teléfonos: 361-1001/1081/1101.

LIBERAN A 16 EXTREMISTAS EN EL SALVADOR

Diplomáticos: Negocian Canje

MADRID, 7 (UPI y EFE).) — Fuentes oficiales informaron hoy aquí que entre los ocho rehenes de la embajada de España en San Salvador (entre ellos el embajador Víctor Sánchez Mesa) aumenta la esperanza de lograr en breve la libertad. Se fundan en la actitud de la Junta de Gobierno, que ayer cedió a las exigencias de los ocupantes de la embajada y puso en libertad a 16 afiliados de las Ligas Populares 28 de Febrero; también basan sus esperanzas en las negociaciones iniciadas ayer entre representantes de la cancillería española y la Junta salvadoreña de Gobierno, de las que también participan diplomáticos franceses, ecuatorianos y el arzobispo de San Salvador. Según la radio española, las Ligas Populares 28 de febrero subrayó que no empleará la violencia contra los rehenes, pero que mantendrán la ocupación hasta que sus demandas sean satisfechas.

Las Ligas Populares 28 de Febrero pide, además de la libertad de sus presos (exigencia cumplida), la ruptura por España de sus relaciones con El Salvador y que intervenga en la disputa laboral de la empresa española Agroman que opera en obras públicas

♦ NEGOCIACIONES Y AMENAZAS

SAL SALVADOR, El Salvador, 7 (UPI). Miembros del cuerpo diplomático de El Salvador se reunieron con la gobernante Junta civil-militar para negociar la liberación de ocho rehenes, entre ellos el embajador de España, retenidos por activistas izquierdistas en la embajada de ese país.

Anteriormente, terroristas derechistas amenazaron con destruir con bombas dicha embajada, si 30 miembros de las Ligas Populares 28 de febrero (LP-28), no partían de la misión.

"Todo está normal, aún queda alguna tensión, pero eso es normal bajo las circunstancias", dijo un vocero de las Ligas que se identificó como Jacinto Morales, en conversación telefónica desde el edificio de dos planta de la embajada en el centro de San Salvador.

"Hemos recibido amenazas de terroristas derechistas diciendo que volarán la embajada, pero ya ni les hacemos caso", dijo Morales. "De haber alguna intervención haremos responsable a la Junta".

El derechista Frente de Liberación Centroamericano aseguró en un comunicado que incendiaría a la embajada si los izquierdistas no partían.

Las fuentes indicaron que los embajadores de Francia e Italia, y un representante de Madrid, estaban reunidos con miembros de la Junta en las oficinas de la Comisión de Derechos Humanos, para negociar la liberación de los rehenes.

El vocero de las Ligas indicó que tres rehenes fueron liberados ayer, pero que ocho entre ellos el embajador Víctor Sánchez Mesa y Juste, el primer secretario y el canciller de la embajada, además de dos ingenieros españoles empleados por la firma de construcción Agroman, seguían retenidos por unos 30 miembros de las Ligas.

Según informes anteriores emitidos ayer, todavía hay siete rehenes retenidos

El vocero dijo que las Ligas demandaban una investigación de la Organización de los Estados Americanos (OEA), y la Cruz Roja sobre presuntos abusos de derechos humanos en El Salvador, y también exigían la liberación de "camaradas" encarcelados.

Anteriormente, el embajador fue visitado por tres médicos, debido a su alta presión sanguínea señaló el vocero de las Ligas.

♦ GESTIONES EN ESPAÑA

MADRID, 7 (ANSA). — El ministro español de Asuntos Exteriores adelanta "intensas" gestiones en relación con la ocupación de la embajada de España en El Salvador, dice un comunicado emitido esta noche por el citado despacho.

EMBAJADOR HERIDO, EN MADRID

MADRID, 7 (AP). El embajador español en Guatemala, Máximo Cajal y López, regresó hoy aquí una semana después que la policía irrumpió en esa misión para desalojar a un grupo de campesinos que la había ocupado, originándose un incendio que provocó 39 muertos.

España rompió relaciones diplomticas con Guatemala como resultado de esta acción. Cajal y López fue el único sobreviviente del ataque, pero declinó formular comentarios a su llegada.

El embajador fue llevado desde el aeropuerto a un hospital para ser atendido de las quemaduras que sufrió durante el trágico episodio. El diplomático salvó la vida lanzándose desde una ventana.

La misión había sido ocupada por 32 guatemaltecos de la región de Quiche en una acción de protesta contra lo que calificaron de "desmanes" cometidos por el gobierno en esa zona.

Todos perecieron en el asalto y en el fuego que se originó. Tres funcionarios españoles de la misión y dos guatemaltecos que la visitaban cuando se produjo el incidente perecieron también.

Por razones de seguridad el embajador Cajal y López fue huésped del embajador norteamericano en Guatemala, Frank Ortiz, hasta que partió anoche.

SANTA FE: MUEREN 3 EN UN ACCIDENTE

SANTA FE, 7 (De nuestro corresponsal). — Un matrimonio murió y su hija resultó herida al embestirse hoy dos automóviles en la ruta nacional número 7, en jurisdicción de Rufino.

Los muertos fueron identificados como José Valda y su esposa Elena Teresa Franco, quienes viajaban en un automóvil Opel, que chocó violentamente con un Ford Falcon, guiado por Roberto Adrián Urteaga, argentino, de 24 años, comerciante, con domicilio en Mendoza, y que viajaba acompañado por Mirta Mendizabal.

La hija del matrimonio Valda, de nombre Patricia, resultó herida y fue internada en un establecimiento hospitalario de la zona, al igual que los dos ocupantes del Ford Falcon.

FUTBOL DE LOCOS: MATO AL QUE LE HIZO UN GOL

RIO DE JANEIRO, 7 (DPA). — Pedro Santana (26), ídolo de la "torcida" y el mejor artillero de su club, cayó muerto en la cancha de un disparo en la cabeza, después de marcar un precioso gol al arquero contrario "estilo Pelé", según noticias llegadas hoy a Río de Janeiro.

El autor del disparo fue el guardavallas contrario en el trascurso del encuentro realizado entre dos clubes locales rivales, en el poblado de Gurupa Mirim, en el estado brasileño de Pará.

Al parecer, era conocido de los espectadores que el arquero colocaba siempre una escopeta detrás de su valla y que afirmaba que mataría a cualquiera que le metiese un gol.

"AVIVADA" DE HINCHA TERMINO MAL

MONTEVIDEO, 7 (ANSA). — Que el fútbol es pasión de multitudes no ofrece duda y esto se confirmó una vez más en el Uruguay, con el proceso que decretó el juez de 5º turno contra Jesús Walter Alfaro Martínez, un individuo que admitió haberse vestido con prendas similares a las usadas por los agentes policiales para ingresar gratis al estadio "Centenario" —en oportunidad del clásico del pasado lunes— en el que Nacional venciera a Peñarol por 2 a 0

Alfaro Martínez, que ingresó a la cárcel por "usurpación de funciones", no encontró mejor solución para presenciar el partido que disfrazarse de policía para viajar gratis en el ómnibus y entrar al encuentro definitorio entre Nacional y Peñarol vistiendo pantalones jeans y camisa celeste con charretera cruzando su cuerpo con una bandolera

ESPANTOSO. Completamente destrozado quedó el automóvil que fue embestido en la Ruta 2 por un camión que lo impulsó contra el remolque que llevaba autos.

TRIPLE CHOQUE EN LA RUTA 2

MAR DEL PLATA, 7 (De nuestro corresponsal). — Cubiertas en mal estado causaron un verdadero desastre sobre la ruta 2, cerca de esta ciudad. A la altura del kilómetro 394 se produjo el accidente, a consecuencia del cual hay tres heridos, dos de ellos en estado desesperante. Responsable del hecho, según los testimonios recogidos, es Alejandro Pastor Lago, de 31 años, quien en la víspera conducía un camión cargado de frutas rumbo a la Capital Federal. De pronto reventó un neumático debido al mal estado de las cubiertas, y el camión quedó fuera de control. La inmensa mole embistió violentamente al Fiat 125 C-302296 que se desplazaba en sentido contrario, rumbo a Mar del Plata, conducido por Juan Martín Gómez, de 29 años, con Ana Kief, de 33, como acompañante. Ambos recibieron gravísimas heridas y están actualmente en terapia intensiva en el Hospital Regional de Mar del Plata.

Tras este primer encontronazo, el camión hizo un trompo y quedó en dirección contraria, produciéndose un segundo choque del automóvil con un camión del Automóvil Club que transportaba varios vehículos. El chofer, Mario Sánchez, de 31, recibió heridas de consideración y fue internado en el mismo nosocomio.

Lago resultó ileso y está detenido.

Concurrieron ambulancias, bomberos y personal de la Policía Caminera. El accidente dejó la ruta cortada y durante más de dos horas el embotellamiento fue total.

♦ MUERTE EN RUTA 9

ROSARIO 7 (De nuestro corresponsal). — Un hombre perdió la vida en un choque ocurrido sobre la ruta 9, a la altura de Funes. Por razones que se investigan, se embistieron la pick-up Ford F-100, modelo 70, patente B-14 9198, guiada por Mario Pedro Colaggio, argentino de 30, domiciliado en Funes, a quien acompañaba Oscar Cáceres y el Peugeot 504, modelo 60, S-404626, conducido por Héctor Frediano Dianda, argentino, domiciliado en Jujuy 774 Villa Constitución. Este último murió instantáneamente, mientras los ocupantes de la pick-up sufrieron heridas leves.

♦ VUELCA Y MUERE

LA RIOJA, 7 (De nuestro corresponsal). — Alberto Francisco Luccas, domiciliado en Cucha Cucha 681, Capital Federal, perdió la vida al volcar su Fiat 125 en la localidad de Castro Barros casi en el límite con Córdoba. El fallecimiento se produjo cuando era atendido en el Hospital Luis Agote, de la localidad de Chamical.

¡APAGON!

Inconvenientes en Barrios Porteños

Un prolongado corte de energía eléctrica que afectó esta madrugada a los usuarios de la empresa Italo Argentina de Electricidad de los barrios Once, Almagro, Boedo, Caballito y Parque Patricios, provocó numerosos inconveniente e impidió la aparición de la edición de hoy del diario "Compendio".

El corte se extendió entre la 0.20 y las 3.40 de hoy, a raíz de la salida de servicio de la subestación Estados Unidos, de la Italo, según informó esa empresa.

La interrupción en el suministro de energía eléctrica afectó a un amplio radio delimitado por las avenidas Entre Ríos, Callao, Córdoba, la calle Estado de Israel y las avenidas Acoyte, José María Moreno y Amancio Alcorta.

Debido al inconveniente, algunos establecimientos asistenciales debieron solicitar el auxilio de los bomberos.

Solucionado el desperfecto, el suministro se normalizó a las 3.40, según se informó.

El prolongado corte impidió la impresión de la edición del diario "Compendio", que se realiza habitualmente en los talleres ubicados en la calle Labardén 141, del barrio de Parque Patricios.

Hasta el momento se desconocen las causas que determinaron la interrupción del servicio eléctrico, que fue sorpresiva y se originó en problemas presentados en la subestación Estados Unidos de la Italo.

SIGUE EL ESCANDALO POR COIMEROS YANQUIS

WASHINGTON, 7 (ANSA). — Frente a un creciente coro de críticas que cuestionan la moralidad y hasta la validez jurídica de la operación, el secretario norteamericano de Justicia, Benjamín Civiletti se reunió a puertas cerradas con los principales representantes del Parlamento, ante quienes defendió la trampa tendida por el FBI a ocho legisladores sobornados por fingidos emisarios de supermillonarios árabes.

Civiletti aseguró que la maniobra fue realizada bajo atento contralor y por cauces perfectamente legales, sin ir más allá de los delicados límites del "entrapment", en el que la policía finge participar en un delito, pero sin "instigar" a cometerlo ni inducir al sospechoso a incurrir en acciones anteriormente ajenas a su modo de actuar.

Según trascendidos, Civiletti habría admitido que las pruebas no son igualmente sólidas para cada uno de los ocho implicados. Estas pruebas consisten en videotapes de las entrevistas y de las entregas de dinero. De ello podría inferirse que contra algunos de ellos no se iniciaría demanda formal.

Civiletti, según las mismas fuentes, dio asimismo a entender que no caerán en la serie de acusaciones otros importantes personajes. En resumidas cuentas, "el diluvio está por concluir", según comentó una fuente próxima. Sin embargo, Civiletti parece haber prometido escasísima cooperación con los planes del Congreso de llevar adelante su propia investigación del caso con el fin de castigar a los culpables y salvar el alto prestigio de la institución parlamentaria.

Arguyendo la necesidad de no comprometer ni dañar la licitud de la acción penal que el FBI se dispone a iniciar, Civiletti anticipó dificultades en cuanto a la entrega de los elementos probatorios disponibles a las misiones "de ética" de ambas cámaras. Más aún, pidió a dichas comisiones que no apresuren sus procedimientos y que esperen de dos a cuatro meses a fin de que el proceso penal pueda desenvolverse sin interferencias o perjudicial publicidad.

Si bien nadie puede asumir abiertamente la defensa de los personajes tomados con las manos en la masa y todos condenan este nuevo golpe contra la imagen del Congreso, ha caído muy mal en ciertos círculos el modo con que el FBI llevó adelante la iniciativa, el momento elegido para hacer estallar el caso y el refinado plan con que creó de la nada las condiciones capaces de hacer caer en tentación a los parlamentarios.

Por su parte, Philip Heymann, subsecretario de justicia, dijo al ser interrogado por la Comisión de "ética" de la Cámara de Representantes sobre qué haría el Departamento si el Congreso le solicitaba los "tapes" probatorios: "Habrá discusiones largas y arduas. Si tuviéramos que hacerlo, resistiríamos las demandas".